

# Spatial Approaches in Population Studies: Analytical Methods and Representation Techniques

Data Sources:  
Demographic and Socioeconomic Official Datasets

Silvana Amaral  
Antonio Miguel V. Monteiro

{[silvana.amaral@inpe.br](mailto:silvana.amaral@inpe.br), [miguel.monteiro@inpe.br](mailto:miguel.monteiro@inpe.br)}

# Fontes de Dados populacionais

## Dado Demográfico

### APLICAÇÕES :

- **planejamento:** projeção de números de crianças em idade escolar ou trabalhadores em idade de aposentar-se;
- **diagnóstico:** níveis da mortalidade infantil, materna, por causa, etc.;
- **avaliação** de programas;
- **estudos socioeconômicos** em geral: desemprego, pobreza, moradia, etc.

Ciências naturais - método experimental – coleta de dados

X

Demografia (e demais ciências sociais) - fenômenos que constituem o seu objeto de estudo normalmente não podem ser induzidos pelo pesquisador

# Fontes de Dados populacionais

Dados do UNIVERSO,

- informação coletada por órgãos administrativos;
- com finalidades que vão além do interesse científico.

*Task:* Aproveitar o conjunto de dados empíricos, cuja coleta foge ao controle

O dado demográfico pode ser classificado como estatística:

- de estoque: estático  
tamanho, distribuição territorial, composição por sexo, idade ou características socioeconômicas
- de fluxo: dinâmica populacional:  
Eventos nascimentos, óbitos, migração e mobilidade entre categorias socioeconômicas.

# Fontes de Dados populacionais

Estoque de População	Fluxo (Dinâmica) de População
Tamanho da população	Natalidade Mortalidade
Composição da população	Mobilidade social
Distribuição espacial	Migração
Estudo transversal	Estudo longitudinal
Censo ou <i>survey</i>	Estatísticas contínuas (vitais)

# Fontes de Informação

As principais Fontes de Informação para os Estudos Populacionais Realizados de maneira sistemática e geralmente com periodicidade definida, são:

- Censo Demográfico
- Registro Civil -SIM -SINASC
- Levantamentos Amostrais e Pesquisas Especiais

# O censo Demográfico

Segundo a definição das Nações Unidas (1980):

Um censo é:

***“ o processo total de coleta, processamento, avaliação, análise e divulgação de dados demográficos, econômicos e sociais referentes a todas as pessoas dentro de um país ou de uma parte bem definida de um país num momento específico”.***

- O censo ou recenseamento é uma contagem periódica, e realiza-se no Brasil de dez em dez anos.

30/06/2017 9:15h GMT-3  
<https://www.census.gov/popclock/>

# O censo Demográfico -

<http://censo2010.ibge.gov.br>

No Censo 2010, mais de 190 mil recenseadores visitaram 67,6 milhões de domicílios nos 5.565 municípios brasileiros. Neste site você encontra as informações sobre todas as etapas de realização do Censo 2010, com destaque para os resultados da pesquisa.

[sobre](#) [coleta](#) [materiais](#) [resultados](#) [calendário de divulgação](#) [notícias](#)

## NOMES NO BRASIL

Conheça os nomes mais populares identificados pelo Censo 2010 e pesquise o seu próprio nome

## POPULAÇÃO E DOMICÍLIOS EM GRADE ESTATÍSTICA

Desenhe uma área e obtenha os totais de população (geral e por sexo) e de domicílios ocupados agregados em células de uma Grade Estatística

## NOTÍCIAS DO CENSO 2010

**27/04/2016 - Um Brasil de Marias e Josés: IBGE apresenta banco de nomes com base no Censo 2010**

O IBGE apresenta levantamento inédito dos nomes mais frequentes no Brasil, identificados pelo Censo Demográfico 2010.

**16/03/2016 - Grade Estatística permite obter dados do Censo 2010 para diversos recortes espaciais**

O IBGE disponibiliza hoje, em seu portal na internet, a Grade Estatística, que permite obter...

## CMGE áreas de ponderação

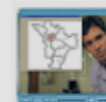

Assista ao vídeo sobre áreas de ponderação

## calendário de divulgação

Confira aqui as datas de divulgação dos resultados do Censo 2010

## resultados

# O censo Demográfico

## O Censo deve contemplar:

- 1 - Respaldo legal, com a especificação do escopo, dos fins, do orçamento, da administração, das garantias legais quanto ao sigilo da informação e das demais obrigações da entidade executora
- 2 - Periodicidade definida, de preferência de cinco ou dez anos.
- 3 - Simultaneidade de todo o levantamento, com um tempo de referência pré-definido.
- 4 - Uma referência territorial pré-fixada. Normalmente, esta referência abrange todo o Território Nacional.

# O censo Demográfico

## O Censo deve contemplar:

- 5 - Universalidade da enumeração dentro deste território, seja conforme o critério de residência habitual (população residente, *de jure* ou de direito), seja conforme o paradeiro na data de referência (população presente ou *de facto*) de todos os habitantes
- 6 - Enumeração individual de todas as pessoas, uma condição necessária para a elaboração de quadros estatísticos detalhados
- 7 - Disponibilidade dos resultados dentro de prazos compatíveis com as aplicações previstas.

# O censo Demográfico

## Informações censitárias básicas:

- 1) Nome e sobrenome;
- 2) Idade e sexo;
- 3) Relação de parentesco com o chefe do domicílio ou da família;
- 4) Estado civil;
- 5) Ocupação e demais características econômicas;
- 6) Alfabetização e outras características educacionais;
- 7) Lugar de nascimento e/ou nacionalidade; e
- 7) Residência habitual (*de jure*) ou lugar de enumeração (*de facto*).

# O censo Demográfico

Parte dos resultados publicados de um censo pode ser obtida com base em **amostras**.

Motivos:

- 1 - **Agilizar** a publicação de, pelo menos, alguns resultados aproximados de especial interesse dentro de um tempo razoável (amostra aleatória dos questionários coletados).
- 2 - Evitar a aplicação de um questionário **excessivamente longo** a toda a população recenseada, (amostragem já na fase de coleta de dados)
- 3 – Avaliar a qualidade das informações de campo através de um levantamento amostral realizado imediatamente depois do censo, o chamado *levantamento pós-censitário* (*post-enumeration survey*).  
O grau de correspondência entre os dados levantados no *survey* e no censo é uma medida da qualidade da informação. O percentual de pessoas cujos registros na pesquisa amostral não podem ser encontrados no censo é uma indicação do **erro de cobertura**.

# Censo Demográfico no BR

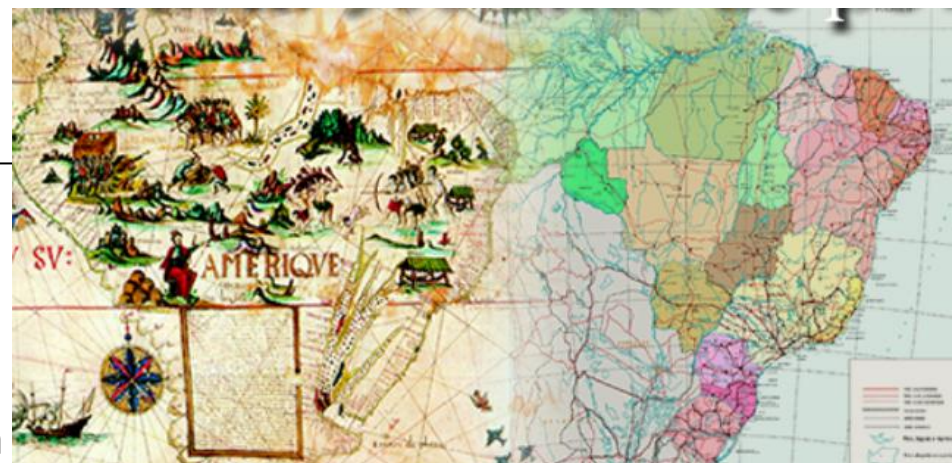

- Primeiro censo – China – 2.238 A.C.
  - Objetivos: Fiscal e militar – Chineses e Romanos
- 1º censo realizado por um estado: 1749 - Suécia
  
- Brasil: 1872 – cerca de 10 milhões de habitantes
  - Antes: Estimativas e contagens locais
  - Exemplo: 1808 – População 4 milhões
  - Apenas a partir de 1940 - decenal
  - A partir de 1920 iniciaram-se os censos da Agricultura e da Indústria, complementados em 1940 pelos censos Social, Comercial, de Transportes e Comunicações e dos Serviços

Levantamento estatístico, regido por lei, que visa prover a contagem de toda a população do país.

Levantamento nacional realizado decenalmente pelo Instituto de Geografia e Estatística – IBGE

<http://www.ibge.gov.br/brasil500/index.html>

# Censo Demográfico no BR

## Censos Demográficos

### Informações

- População presente
- População residente
- Periodicidade: 10 anos (geralmente)

### Etapas

- Pré-censo
- Censo
- Pós-censo

### Questionários

- Básico
- Amostra

### Variáveis investigadas

- Domicílio
- Indivíduo

Dados sobre:

Lar/Família

Fecundidade  
Mortalidade  
Migrações

## Temas Investigados nos Censos

Geográficas	Individuais	Econômicas	Educacionais
Lugar de nascimento; Residência	Idade Sexo Estado Civil Nacionalidade	Atividade Ocupação	Anos de estudo Escolaridade
Distribuição	Composição	Força de Trabalho	Estudos específicos

# O Censo Demográfico

## Estrutura

(2010) Abrangência Nacional: 67,6 milhões de domicílios recenseados, 5565 municípios brasileiros → 190.732.694 pessoas (novembro de 2010).

Tipos de Questionários: **Universo** e **Amostra**

### Setores Censitários:

É unidade territorial de coleta das operações censitárias, definido pelo IBGE, com limites físicos identificados, em áreas contínuas e respeitando a divisão político-administrativa do Brasil.

**Áreas de ponderação:** definidas por grupos mutuamente exclusivos de setores, considerando os níveis geográficos mais detalhados da base operacional, como forma de atender a demandas por informações em níveis geográficos menores que os municípios.

- Municípios com mais de **190.000 habitantes**
- Abrange no **mínimo 400 domicílios** que tenham respondido o questionário da amostra
- Solicitação de auxílio das **prefeituras**: levar em conta as necessidades do planejamento municipal.

O formulário do Censo Demográfico 2000 é dividido em duas partes principais. A primeira parte, intitulada '1 IDENTIFICAÇÃO', contém campos para o número do questionário, o município, a agência, o tipo de questionário (CD 1.02 ou CD 1.03) e o tipo de domicílio (1.01 ou 1.02). A segunda parte, intitulada '2 CARACTERÍSTICAS DO DOMICÍLIO', contém perguntas sobre o tipo de domicílio, a forma de aquisição, a água utilizada, a forma de abastecimento de água, a existência de banheiros e a existência de banheiros sanitários. Cada pergunta tem opções de resposta numeradas e legendadas.

IBGE

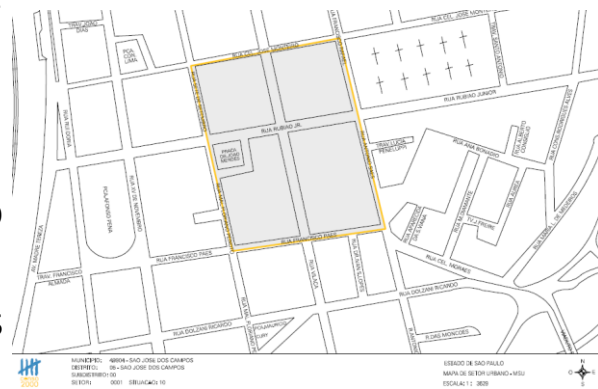

# Setores Censitários e Áreas de Ponderação

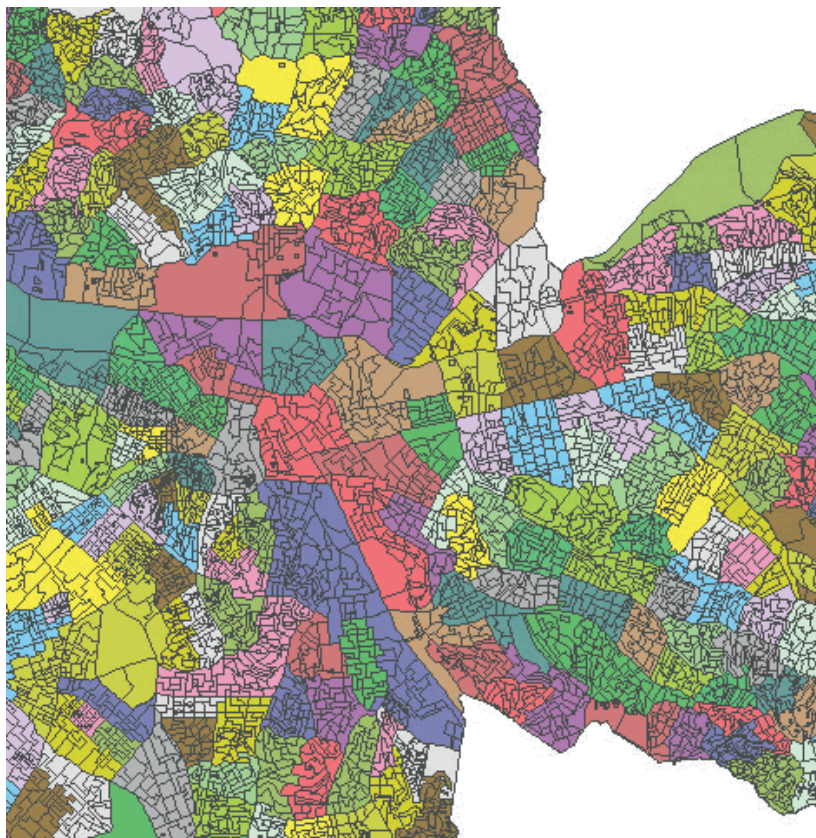

Menores divisões são setores, cores diferenciam as áreas de ponderação.

**Download Malha de Setores Censitários - 2010:**  
[ftp://geofpt.ibge.gov.br/organizacao\\_do\\_territorio/malhas\\_territoriais/malhas\\_de\\_setores\\_censitarios\\_divisoes\\_intramunicipais](ftp://geofpt.ibge.gov.br/organizacao_do_territorio/malhas_territoriais/malhas_de_setores_censitarios_divisoes_intramunicipais)

Unidades Territoriais:  
Municípios, Distritos, Subdistritos e Setores Censitários

Referência Geodésica e Cartográfica:  
Sistema Geográfico – Sistemas de Coordenadas Lat/Long  
Sistema Geodésico – SIRGAS2000

**Áreas de Ponderação:** Agregar setores da malha censitária (no Terraview, por exemplo) com auxílio da tabela “Composição das Áreas de Ponderação”

<http://mundogeo.com/blog/2007/08/04/geo-tecnologia-e-a-base-da-piramide/>

Área de ponderação	Setor
1100015001001	110001505000001
1100015001001	110001505000002
1100015001001	110001505000003
1100015001001	110001505000004
1100015001001	110001505000005
1100015001001	110001505000006
1100015001001	110001505000007
1100015001001	110001505000008
1100015001001	110001505000009
1100015001001	110001505000010

# O Censo Demográfico

Os setores são identificados por código numérico único, completo de **15 dígitos** (UFMMMMMDDSDSSSS), divididos da seguinte forma:

35 49904 10 00 0005

<b>UF</b> – Unidade da Federação – com 2 (duas) posições	35
<b>MMMMM</b> – Município - com 5 (quatro) posições	49904
<b>DD</b> – Distrito - com 2 (duas) posições	10
<b>SD</b> – Subdistrito - com 2 (duas) posições	00
<b>SSSS</b> – Setor - com 4 (quatro) posições	0005

Property	Value
Layer	35SEE250GC_SIR
FID	43097
ID	108615
CD_GEOCODI	354990410000005
TIPO	URBANO
CD_GEOCODB	354990410033
NM_BAIRRO	Setor Socioeconômico 06A
CD_GEOCODS	35499041000
NM_SUBDIST	
CD_GEOCODD	354990410
NM_DISTRIT	EUGÊNIO DE MELO
CD_GEOCODM	3549904
NM_MUNICIP	SÃO JOSÉ DOS CAMPOS
NM_MICRO	SÃO JOSÉ DOS CAMPOS
NM_MESO	VALE DO PARAÍBA PAULISTA
OGR_GEOMETRY	multipolygon(((...

No Censo 2010, mais de 190 mil recenseadores visitaram 67,6 milhões de domicílios nos 5.565 municípios brasileiros. Neste site você encontra as informações sobre todas as etapas de realização do Censo 2010, com destaque para os resultados da pesquisa.

- [sobre](#)
- [coleta](#)
- [materiais](#)
- [resultados](#)
- [calendário de divulgação](#)
- [notícias](#)

## sobre » dimensões do censo 2010

imprimir

Percorrer por inteiro um país como o Brasil, de dimensões continentais, com cerca de 8 milhões de km<sup>2</sup> de um território heterogêneo e, muitas vezes, de difícil acesso, é uma tarefa que envolve grandes números. Veja, a seguir, os números que mostram as dimensões do Censo 2010.

- Universo recenseado: todo o Território Nacional
- Número de municípios: 5.565 municípios
- Número de domicílios: 67.569.688 de domicílios
- Número de setores censitários: 314.018 setores censitários
- Pessoal contratado e treinado: cerca de 240 mil pessoas (coleta, supervisão, apoio e administrativo)
- Orçamento: aproximadamente R\$ 1,4 bilhão
- Tecnologia: centenas de computadores em rede nacional, rede de comunicação em banda larga e 220 mil computadores de mão equipados com receptores de GPS
- Unidades executoras: 27 unidades estaduais, 7 mil postos de coleta informatizados e 1.283 Coordenações de Subárea

[apresentação](#)

[dimensões do censo 2010](#)

[aperfeiçoamentos](#)

[parcerias](#)

[comissões](#)

[proteção das informações do censo 2010](#)

[por que fazer o censo 2010](#)

# O Censo Demográfico - 2010

## Âmbito da pesquisa

No Censo Demográfico 2010 foram recenseadas todas as pessoas residentes em domicílios no Território Nacional, na data de referência.

**População residente:** A população residente é constituída pelos moradores do domicílio na data de referência.

**Morador :** É a pessoa que tem o domicílio como local habitual de residência e nele se encontrava na data de referência, ou que, embora ausente na data de referência, tem o domicílio como residência habitual, desde que essa ausência não seja superior a 12 meses em relação àquela data.

**Idade:** A investigação foi feita por meio da pesquisa do mês e ano de nascimento.

## Domicílio

É o local estruturalmente separado e independente que se destina a servir de habitação a uma ou mais pessoas, ou que esteja sendo utilizado como tal. Os critérios essenciais para definir a existência de mais de um domicílio em uma mesma propriedade ou terreno são os de separação e independência, que devem ser atendidos simultaneamente.

# O Censo Demográfico 2010

## Domicílios – Situação e Tipo

### Situação:

**URBANA:** são aqueles localizados nas áreas urbanas, que são as áreas internas ao perímetro urbano de uma cidade ou vila, definido por Lei Municipal. As áreas urbanas são classificadas em área urbanizada, área não urbanizada e área urbana isolada.

**RURAL:** são aqueles localizados nas áreas rurais, definidas como áreas externas aos perímetros urbanos, inclusive nos aglomerados rurais de extensão urbana, povoados, núcleos e outros aglomerados.

**Área urbanizada:** Área legalmente definida como urbana, que se caracteriza por construções, arruamentos e intensa ocupação humana.

**Área não urbanizada:** Área legalmente definida como urbana, que se caracteriza por ocupação de caráter predominantemente rural.

**Área urbana isolada:** Área legalmente definida como urbana, que se apresenta separada da sede municipal ou distrital por área rural ou por outro limite legal.

# O Censo Demográfico 2010

## Domicílios – Situação e Tipo

- **Situação urbana** - códigos: 1, 2 ou 3
  - 1 - Área urbanizada de cidade ou vila
  - 2 - Área não-urbanizada de cidade ou vila
  - 3 - Área urbana isolada
- **Situação rural** - códigos: 4, 5, 6, 7 ou 8
  - 4 - Aglomerado rural de extensão urbana
  - 5 - Aglomerado rural isolado - povoado
  - 6 - Aglomerado rural isolado - núcleo
  - 7 - Aglomerado rural isolado - outros aglomerados
  - 8 - Zona rural, exclusive aglomerado rural

# O Censo Demográfico

## Setores Censitários – Situação e Tipo

### Código de **tipo** do setor

Indica o código numérico de tipo do setor.  
Possui 1 dígito.

- 0 - Comum ou não especial
- 1 - Especial de aglomerado subnormal
- 2 - Especial de quartéis, bases militares, etc.
- 3 - Especial de alojamento, acampamentos, etc.
- 4 - Especial de embarcações, barcos, navios, etc.
- 5 - Especial de aldeia indígena
- 6 - Especial de penitenciárias, colônias penais, presídios, cadeias, etc.
- 7 - Especial de asilos, orfanatos, conventos, hospitais, etc.

IBGE  
Censo Demográfico 2000  
CD 1.02  
Questionário da Amostra

MUNICÍPIO: \_\_\_\_\_  
AGÊNCIA: \_\_\_\_\_

1 IDENTIFICAÇÃO

1.01 NÚMERO DO QUESTIONÁRIO

1.02 UF: \_\_\_\_\_ 1.03 MUNICÍPIO: \_\_\_\_\_ 1.04 ESTADO: \_\_\_\_\_ 1.05 SUBDISTRITO: \_\_\_\_\_ 1.06 SETOR: \_\_\_\_\_ 1.07 Nº DA PÁGINA DA FOLHA DE COLETA: \_\_\_\_\_ 1.08 Nº DA FOLHA DE COLETA: \_\_\_\_\_

1.09 Nº DA FOLHA DE DOMICÍLIO COLETADO: \_\_\_\_\_ 1.10 TOTAL DE HOMENS: \_\_\_\_\_ 1.11 TOTAL DE MULHERES: \_\_\_\_\_ 1.12 QUESTIONÁRIO NO DOMICÍLIO: \_\_\_\_\_  
1 - ÚNICO 2 - TEM OUTROS 3 - CONTINUAÇÃO

1.13 TOTAL DE QUESTIONÁRIOS UTILIZADOS NO DOMICÍLIO: \_\_\_\_\_

LOCALIDADE: \_\_\_\_\_  
LOGRADOURO: (Endereço completo) \_\_\_\_\_

2 CARACTERÍSTICAS DO DOMICÍLIO

2.01 - ESPÉCIE

- 1 - PARTICULAR PERMANENTE → Digite questão 2.02
- 2 - PARTICULAR IMPROVIZADO → Passe para a Lista de Reservas
- 3 - COLETIVO

2.02 - TIPO

- 1 - CASA
- 2 - APARTAMENTO
- 3 - CÔMODO

2.03 - QUANTOS CÔMODO(S) EXISTEM NESTE DOMICÍLIO? \_\_\_\_\_

2.04 - QUANTOS CÔMODO(S) SERVEM DE DORMITÓRIO PARA OS MORADORES NESTE DOMICÍLIO? \_\_\_\_\_  
Se 0 informe o número máximo de dormitórios, registre 0 (zero).

2.05 - ESTE DOMICÍLIO É:

- 1 - PRÓPRIO - JÁ PAGO → Digite questão 2.06
- 2 - PRÓPRIO - AINDA PAGANDO
- 3 - ALUGADO → Passe para o questionário 2.07
- 4 - CEDIU POR EMPREGADOR
- 5 - CEDIU DE OUTRA FORMA
- 6 - OUTRA CONDIÇÃO

2.06 - O TERRENO EM QUE SE LOCALIZA ESTE DOMICÍLIO É:

- 1 - PRÓPRIO
- 2 - CEDIU
- 3 - OUTRA CONDIÇÃO

2.07 - A FORMA DE ABASTECIMENTO DE ÁGUA UTILIZADA NESTE DOMICÍLIO É:

- 1 - REDE GERAL
- 2 - POÇO OU NASCENTE (de propriedade)
- 3 - OUTRA

2.08 - A ÁGUA UTILIZADA NESTE DOMICÍLIO CHEGA:

- 1 - CANALIZADA EM PELO MENOS UM CÔMODO
- 2 - CANALIZADA SÓ NA PROPRIEDADE OU TERRENO
- 3 - NÃO CANALIZADA

2.09 - QUANTOS BANHEIROS EXISTEM NESTE DOMICÍLIO? \_\_\_\_\_  
Inclua banheiros em que cozinhe, chuveiro ou banheiro a quente existirem.  
Se 0 (zero) digite questão 2.10. Caso contrário, passe para o questionário 2.11.

Se 0 (zero) digite questão 2.10. Caso contrário, passe para o questionário 2.11.

2.10 - NESTE DOMICÍLIO, TERRENO OU PROPRIEDADE EXISTE SANITÁRIO UTILIZADO PELOS MORADORES?

- 1 - SIM → Digite questão 2.11
- 2 - NÃO → Passe para o questionário 2.12

# O Censo Demográfico 2010

## Domicílios – Situação e Tipo

**Aglomerado rural:** Localidade situada em área legalmente definida como rural, onde existam unidades domiciliares que conformem um conjunto de edificações adjacentes (50 m ou menos de distância entre si) com características de permanência. Os aglomerados rurais são classificados em:

**Aglomerado rural do tipo extensão urbana** - área situada fora do perímetro urbano legal, desenvolvida a partir da expansão de áreas urbanas de cidades ou vilas. Pode ser loteamento, conjunto habitacional, ou outro núcleo de característica urbana.

**Povoado** - é um aglomerado rural sem caráter privado ou empresarial, ou seja, não vinculado a um único proprietário do solo (empresa agrícola, indústrias, usinas, etc.), cujos moradores exercem atividades econômicas, quer primárias (extrativismo vegetal, animal e mineral; e atividades agropecuárias), terciárias (equipamentos e serviços) ou, mesmo, secundárias (industriais em geral), no próprio aglomerado ou fora dele. O povoado é caracterizado pela existência de um número mínimo de serviços ou equipamentos para atender aos moradores do próprio aglomerado ou de áreas rurais próximas.

**Núcleo** - é um aglomerado rural vinculado a um único proprietário do solo (empresa agrícola, indústria, usina, etc.), dispendo ou não dos serviços ou equipamentos definidores dos povoados.

**Outros aglomerados** - são aglomerados que não dispõem, no todo ou em parte, dos serviços ou equipamentos dos povoados e que não estão vinculados a um único proprietário (empresa agrícola, indústria, usina, etc.).

## resultados

[resumo](#)[nomes no Brasil](#)[população e domicílios em grade estatística](#)[atlas digital - Brasil 1 por 1](#)[resultados da amostra por áreas de ponderação](#)[aglomerados subnormais: informações territoriais](#)[atlas do censo demográfico 2010](#)[resultados da amostra](#)[características gerais dos indígenas](#)[trabalho infantil](#)

**Nomes no Brasil - 27/04/16**  
- Aplicativo web

**População e domicílios em grade estatística - 16/03/16**  
- Aplicativo web

**Atlas Digital - Brasil 1 por 1 - 16/03/16**  
- Aplicativo web

**Censo Demográfico 2010: Resultados Gerais da Amostra por áreas de ponderação - 08/08/13**  
**Aglomerados subnormais: Informações territoriais - 06/11/13**  
- Gráficos e cartogramas (aplicativo web)  
- Publicação

**Censo Demográfico 2010: Resultados Gerais da Amostra por áreas de ponderação - 08/08/13**  
- Gráficos e cartogramas (aplicativo web)  
- Publicação

Instituto Brasileiro de Geografia e Estatística

procure no IBGE

# CENSO 2010

sobre coleta materiais resultados calend

- resumo
- nomes no Brasil
- população e domicílios em grade estatística
- atlas digital - Brasil 1 por 1
- resultados da amostra por áreas de ponderação
- aglomerados subnormais: informações territoriais
- atlas do censo demográfico 2010
- resultados da amostra
- características gerais dos indígenas
- trabalho infantil

## resultados

- Nomes no Brasil - 27/04/11**  
- Aplicativo web
- População e domicílio**  
- Aplicativo web
- Atlas Digital - Brasil 1**  
- Aplicativo web
- Censo Demográfico 2010 por áreas de ponderação Aglomerados subnormais**  
- Gráficos e cartogramas por municípios e unidades da federação (aplicativo web)  
- Publicação
- Censo Demográfico 2010 por áreas de ponderação Aglomerados subnormais**  
- Gráficos e cartogramas por municípios e unidades da federação (aplicativo web)  
- Publicação

https://censo2010.ibge.gov.br/resultados.html

Cursos NZ paper Burocra linguag kids RS SDM Urbs >> Outros favoritos

- Publicação
- Características Urbanísticas do Entorno dos Domicílios - 25/05/12**  
- Gráficos e cartogramas por municípios e unidades da federação (aplicativo web)  
- Publicação
- Resultados Gerais da Amostra - 27/04/12**  
- Gráficos e cartogramas por municípios e unidades da federação (aplicativo web)  
- Publicação  
- Microdados da Amostra (download)
- Aglomerados subnormais: Primeiros resultados - 21/12/11**  
- Aglomerados subnormais: Primeiros resultados (aplicativo web)  
- Aglomerados subnormais: Primeiros resultados (download)
- Cadastro Nacional de Endereços para Fins Estatísticos - 25/11/11**  
- Listagem de Endereços por Setores (aplicativo web)  
- Listagem de Endereços por Setores (download)  
- Mapas de Setores 2010 (download)
- Características da População e dos Domicílios: Resultados do Universo - 16/11/11**  
- Gráficos e cartogramas por setores e município (aplicativo web)  
- Publicação  
- Agregados por Setores Censitários (download)  
- Malha Digital de Setores Censitários (download)
- Resultados Preliminares da Amostra - 16/11/11**  
- Publicação
- Indicadores Sociais Municipais: uma análise dos resultados do universo do Censo Demográfico - 16/11/11**  
- Publicação
- Resultados da Sinopse por Setores Censitários - 01/07/11**  
- Gráficos e cartogramas por setores (aplicativo)  
- Base para Estatcart (download)  
- Agregados por Setores Censitários (download)  
- Malha Digital de Setores Censitários (download)
- Sinopse do Censo 2010 - 29/04/11**  
- Publicação  
- Gráficos, cartogramas e tabelas por município (aplicativo)

> Indicadores

▼ População

- Censo Demográfico - Censo-Demografico
- Estatísticas do Registro Civil - Registro-Civil
- Pesquisa Nacional por Amostra de Domicílios Contínua Anual - PNADCA
- Pesquisa Nacional por Amostra de Domicílios - PNAD
- Estimativas de População - EstimaPop
- Projeções da População
- Pesquisa de Orçamentos Familiares - POF
- Pesquisa Nacional de Saúde - PNS
- Pesquisa Assistência Médico-Sanitária - AMS
- Pesquisa Nacional de Saneamento Básico - PNSB

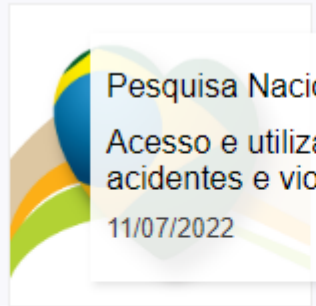

Pesquisa Nacional de Saúde 2013  
Acesso e utilização dos serviços de  
acidentes e violência  
11/07/2022

Pesquisa Mensal de Serviços - maio 2022

Dados divulgados na terça-feira, 12 de julho de 2022

Local:

## Censo Demográfico

[Séries Temporais](#)
[Demográfico 2010 ▾](#)
[Demográfico 2000 ▾](#)
[Contagem 2007 ▾](#)
[Contagem 1996 ▾](#)

### Geral

[Inicial](#)
[Sinopse](#)

### Universo

[Resultados Preliminares](#)
[Características da População e dos Domicílios](#)
[Aglomerados Subnormais](#)
[Características Urbanísticas do Entorno dos Domicílios](#)
[Características Gerais](#)

### Amostra

[Resultados Preliminares](#)
[Resultados Gerais](#)
[Características Gerais da População, Religião, e Deficiência](#)
[Nupcialidade, Fecundidade e Migração](#)
[Famílias e Domicílios](#)
[Educação e Deslocamento](#)
[Trabalho e Rendimento](#)
[Trabalho Infantil](#)
[Resultados Gerais por Áreas de Divulgação de Aglomerados Subnormais](#)
[Levantamento de Informações Territoriais por Áreas de Divulgação de Aglomerados Subnormais](#)

O Censo Demográfico é a mais completa fonte de dados sobre o Brasil, com 8.515.692,27 km<sup>2</sup> de Unidades da Federação e 5.565 municípios.

Os censos demográficos são pesquisas que fornecem a única fonte de referência para o conhecimento das condições territoriais internas - distritos, bairros e setores censitários.

A coleta do Censo Demográfico 2010 envolveu pouco mais de 67,5 milhões de domicílios e a residência.

Para alcançar os melhores padrões de qualidade, o censo utilizou tecnologias, com destaque para a aplicação de métodos de amostragem por etapas e a utilização de técnicas de controle de qualidade.

# Censo no S

← → ↻ Seguro | <https://sidra.ibge.gov.br/pesquisa/censo-demografico/demog> 🔍 ☆

Apps ★ Bookmarks Cursos paper Burocra linguag kids RS » Outros favoritos

Séries Temporais Demográfico 2010 Demográfico 2000 Contagem 2007 Contagem 1996

## Censo Demográfico 2010

### Resultados do Universo - Características da População e dos Domicílios

Os dados encontram-se organizados em temas, cada tema apresentando um conjunto de tabelas, e estão disponíveis para os níveis Brasil, Grandes Regiões, Unidades da Federação, Mesorregiões Geográficas, Microrregiões Geográficas, Regiões Metropolitanas, Regiões Integradas de Desenvolvimento, Municípios, Distritos, Subdistritos e Bairros.

Algumas tabelas apresentam dados apenas para Brasil, Grandes Regiões e Unidades da Federação.

A seguir são apresentadas as tabelas, agrupadas em temas.

<https://sidra.ibge.gov.br/tabela/1552>

#### Características Gerais da População:

	Número	Nome	Período	Território
	1378	População residente, por situação do domicílio, sexo e idade, segundo a condição no domicílio e compartilhamento da responsabilidade pelo domicílio	2010	BR, GR, UF, ME, MI, MU, DT, SD, BA, RM, RS, RD, AU, AJ
	1552	População residente, por situação do domicílio e sexo, segundo a forma de declaração da idade e a idade	2000, 2010	BR, GR, UF, ME, MI, MU, DT, SD, BA, RM, RS, RD, AU, AJ
	1702	Pessoas residentes em domicílios particulares, por condição no domicílio e compartilhamento da responsabilidade pelo domicílio	2010	BR, GR, UF, ME, MI, MU, DT, SD, BA, RM, RS, RD, AU, AJ

<https://sidra.ibge.gov.br/pesquisa/censo-demografico/demografico-2010/inicial#ps%3Dps%3Dmunicipios-brasileiros>

O Censo Demográfico é a mais con  
continentais como o Brasil, com 8.5  
por 27 Unidades da Federação e 5.

Os censos demográficos são pesqu  
a única fonte de referência para o  
territoriais internos - distritos, bair

A coleta do Censo Demográfico 20  
pouco mais de 67,5 milhões de dor  
residência.

Para alcançar os melhores padrões  
tecnológicas, com destaque para a  
coleta dos dados, e a introdução d

# O Censo Demográfico

- Home page IBGE: <http://www.ibge.gov.br> – download → ESTATÍSTICAS

BRASIL Serviços Participe Acesso à informação Legislação Canais

**IBGE** INSTITUCIONAL RESPONDENTES LOJA ATENDIMENTO PORTAL IBGE ANTIGO

Busque no IBGE

Estatísticas Geociências Biblioteca Agência de Notícias Calendários Nossos sites

Downloads

Aqui você pode baixar conteúdos das nossas pesquisas estruturais, censos, entre outras, na área de estatísticas.

- ▶ Acesso\_a\_internet\_e\_posse\_celular
- ▶ acesso\_ao\_cadastro\_unico\_2014
- ▶ Artigos\_e\_Apresentacoes
- ▶ Aspectos\_das\_relacoes\_de\_trabalho\_e\_sindicalizacao
- ▶ Aspectos\_e\_cuidados\_das\_crianças
- ▶ Assistencia\_Social\_Privada\_Sem\_Fins\_Lucrativos
- ▶ Atualizacao\_Aplicativos
- ▶ Audiencia\_Publica
- ▶ Caracteristicas\_eticno\_raciais\_populacao
- ▶ Cartas\_e\_Mapas
- ▶ Censo\_Agropecuario
- ▶ **Censos**
- ▶ Comercio\_e\_Servicos
- ▶ Contagem\_da\_Populacao\_2007
- ▶ Contas\_Economicas\_Ambientais\_da\_Agua
- ▶ Contas\_Nacionais
- ▶ Contas\_Regionais
- ▶ Dados\_Genericos
- ▶ Demografia\_das\_Empresas
- ▶ Documentos
- ▶ Economia\_Cadastro\_de\_Empresas

IBGE

## Notas Técnicas

A coleta do Censo Demográfico 2010 foi realizada no período de **1º de agosto a 30 de outubro de 2010**, tendo sido realizada sobre a Base Territorial que se constituiu de **316 574 setores censitários**.

- **Mapa do Setor** - representação gráfica do setor censitário;
- **Lista de Endereços** - listagem com todas as informações referentes aos endereços das unidades levantadas na pré-coleta e utilizada para atualização dos registros dos endereços;
- **Questionário Básico** - questionário com 37 quesitos, onde foram registradas as características do domicílio e de seus moradores na data de referência. Aplicado em todas as unidades domiciliares que não foram selecionadas para a amostra;
- **Questionário da Amostra** - questionário com 108 quesitos, onde foram registradas as características do domicílio e de seus moradores na data de referência. Inclui os quesitos do questionário básico somados a outros de investigação mais detalhada e foi aplicado em todas as unidades domiciliares que foram selecionadas para a amostra;
- **Formulário de domicílio coletivo** - utilizado para registrar os dados de identificação do domicílio coletivo e listar as suas unidades com morador; e
- **Relatórios de acompanhamento** - resumo de informações da coleta e de questionários com pendências para facilitar o acompanhamento do trabalho do recenseador.

**Tabela 1 - Fração amostral e número de municípios, segundo as classes de tamanho da população dos municípios**

<b>Classes de tamanho da população dos municípios (habitantes)</b>	<b>Fração Amostral de Domicílios</b>	<b>Número de Municípios</b>
<b>Total</b>	<b>11%</b>	<b>(1) 5 565</b>
<b>Até 2 500</b>	50%	260
<b>Mais de 2 500 até 8 000</b>	33%	1 912
<b>Mais de 8 000 até 20 000</b>	20%	1 749
<b>Mais de 20 000 até 500 000</b>	10%	1 604
<b>Mais de 500 000</b>	5%	40

Fonte: IBGE, Diretoria de Pesquisas, Coordenação de População e Indicadores Sociais e Coordenação de Métodos e Qualidade.

Nota: Cálculo com base nas estimativas de população residente para 1º de julho de 2009.

(1) Inclui o Distrito Estadual de Fernando de Noronha e o Distrito Federal.

Grandes Regiões e Unidades da Federação		Número de setores					
Nome	Sigla	Total	Sem população	Na base de informações por setor (1)			
				Total	Sem população (2)	Com dados omitidos	
						Total	%
<b>Brasil</b>	-	<b>316.574</b>	<b>6.460</b>	<b>311.052</b>	<b>938</b>	<b>5.962</b>	<b>1,9</b>
<b>Região Norte</b>	-	<b>22.301</b>	<b>937</b>	<b>21.445</b>	<b>81</b>	<b>461</b>	<b>2,1</b>
Rondônia	RO	2.443	97	2.356	10	61	2,5
Acre	AC	900	26	876	2	15	1,7
Amazonas	AM	6.184	544	5.684	44	243	3,9
Roraima	RR	913	89	830	6	31	3,4
Pará	PA	8.919	150	8.785	16	80	0,9
Amapá	AP	827	17	812	2	7	0,8
Tocantins	TO	2.115	14	2.102	1	24	1,1
<b>Região Nordeste</b>	-	<b>81.449</b>	<b>1.104</b>	<b>80.548</b>	<b>203</b>	<b>1.032</b>	<b>1,3</b>
Maranhão	MA	8.875	73	8.817	15	99	1,1
Piauí	PI	5.362	111	5.265	14	86	1,6
Ceará	CE	13.615	342	13.308	35	227	1,7
Rio Grande do Norte	RN	4.311	22	4.300	11	41	1,0
Paraíba	PB	5.574	26	5.551	3	33	0,6
Pernambuco	PE	12.498	119	12.392	13	88	0,7
Alagoas	AL	3.759	35	3.728	4	30	0,8
Sergipe	SE	3.316	19	3.302	5	29	0,9
Bahia	BA	24.139	357	23.885	103	399	1,7
<b>Região Sudeste</b>	-	<b>135.875</b>	<b>3.066</b>	<b>133.272</b>	<b>463</b>	<b>2.682</b>	<b>2,0</b>
Minas Gerais	MG	32.807	243	32.630	66	551	1,7
Espírito Santo	ES	6.454	74	6.400	20	84	1,3
Rio de Janeiro	RJ	28.318	549	27.845	76	396	1,4
São Paulo	SP	68.296	2.200	66.397	301	1.651	2,4
<b>Região Sul</b>	-	<b>52.646</b>	<b>969</b>	<b>51.815</b>	<b>138</b>	<b>1.368</b>	<b>2,6</b>
Paraná	PR	17.691	228	17.498	35	347	2,0
Santa Catarina	SC	12.227	345	11.916	34	389	3,2
Rio Grande do Sul	RS	22.728	396	22.401	69	632	2,8
<b>Região Centro-Oeste</b>	-	<b>24.303</b>	<b>384</b>	<b>23.972</b>	<b>53</b>	<b>419</b>	<b>1,7</b>
Mato Grosso do Sul	MS	4.239	32	4.212	5	45	1,1
Mato Grosso	MT	6.119	190	5.949	20	188	3,1
Goiás	GO	9.491	57	9.453	19	120	1,3
Distrito Federal	DF	4.454	105	4.358	9	66	1,5

## Notas Técnicas

Nota: (1) Na base de informações por setor, não foram incluídos os setores compostos exclusivamente por estabelecimentos, edificações em construção e/ou sem edificação.

(2) Esses setores são compostos por pelo menos um domicílio particular permanente vago e/ou de uso ocasional e/ou domicílio coletivo sem morador.

## Qual o nível de desagregação dos resultados do Censo 2010?

Dados	Desagregação
Indicadores Sociais Municipais	Unidades Federativas e Capitais
Cadastro Nacional de Endereços para Fins Estatísticos 	Setor Censitário
Aglomerados subnormais 	Grandes Regiões, Unidades Federativas, Municípios, AGSN (Setor censitário – aglomerado subnormal)
Resultados do Universo	Grandes Regiões, Meso, Micro, Municípios, Distritos, Bairros e Setores Censitários
Resultados da Amostra	Microdados e Áreas de ponderação

# Indicadores Sociais Municipais

[http://www.ibge.gov.br/home/estatistica/populacao/censo2010/indicadores\\_sociais\\_municipais/default\\_indicadores\\_sociais\\_municipais.shtm](http://www.ibge.gov.br/home/estatistica/populacao/censo2010/indicadores_sociais_municipais/default_indicadores_sociais_municipais.shtm)

É um conjunto constituído de, no mínimo, 51 unidades habitacionais (barracos, casas etc.) carentes, em sua maioria de serviços públicos essenciais, ocupando ou tendo ocupado, até período recente, terreno de propriedade alheia (pública ou particular) e estando dispostas, em geral, de forma desordenada e densa.

## Variáveis:

- Domicílios Particulares Ocupados;
- População residente;
- Saneamento;
- Energia Elétrica;
- Idade população;
- Cor/raça população;
- Renda da população e Domicílios Particulares Permanentes.

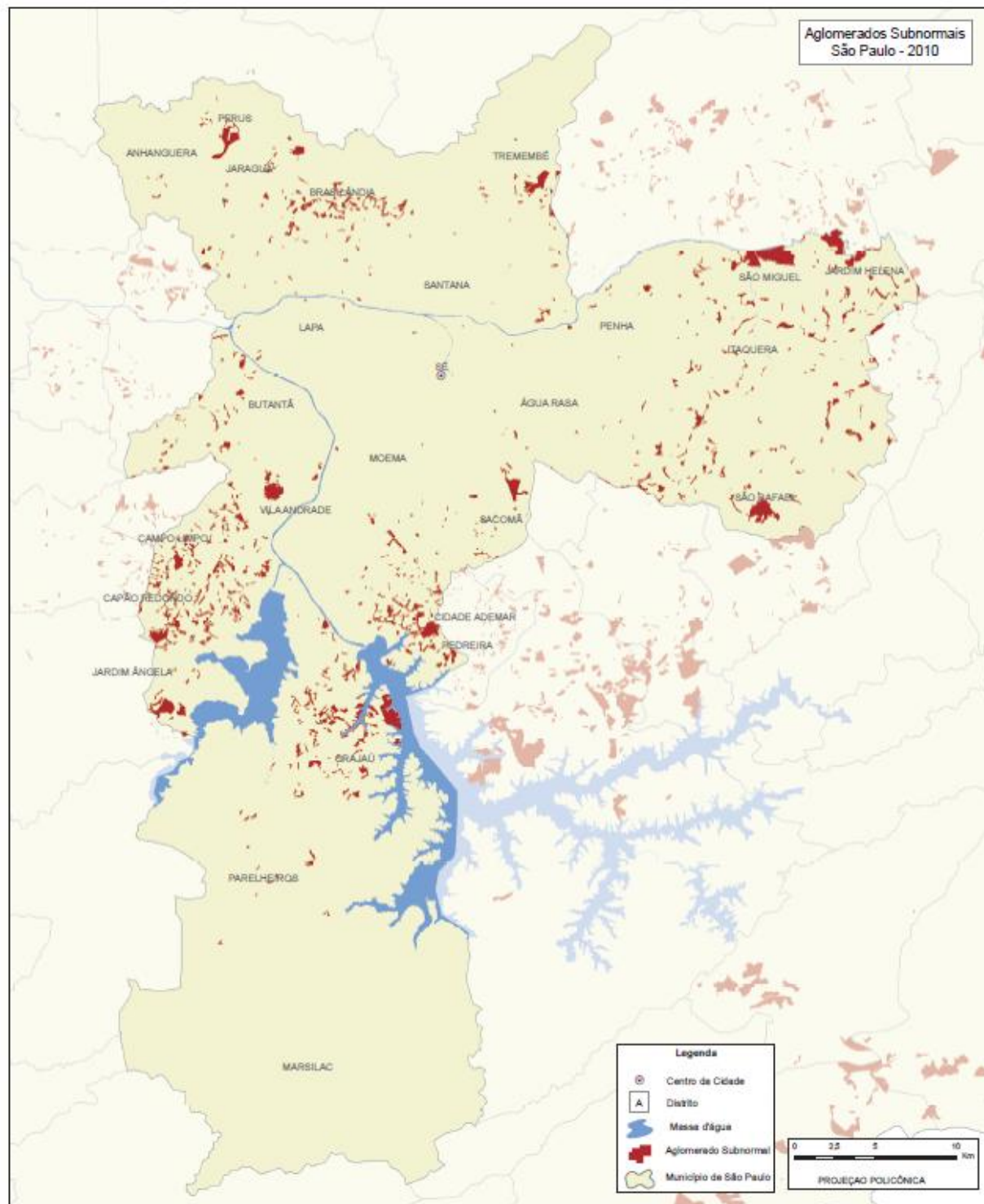

- 78.056.411 endereços urbanos e rurais, distribuídos pelos 316.574 setores censitários;
- classificados por tipo: unidades residenciais, unidades de ensino, unidades de saúde e outros;
- O Cadastro é uma listagem que contém os endereços (nome do logradouro, número, complemento e coordenadas nos setores rurais), sem qualquer informação econômica ou social correspondente àquele endereço.

[http://www.ibge.gov.br/home/estatistica/populacao/censo2010/cnfe/default\\_cnfe.shtm](http://www.ibge.gov.br/home/estatistica/populacao/censo2010/cnfe/default_cnfe.shtm)

Censos Demográficos

Menu Censo 2010

- [Introdução](#)
- [Resultados](#)
- [Listagem de Endereços por Setores \(aplicativo web\)](#)
- [Listagem de Endereços por Setores \(download\)](#)
- [Banco de Metadados](#)
- [Banco SIDRA](#)
- [Cidades@](#)
- [Estados@](#)
- [Hotsite Censo 2010](#)

Clique aqui para fazer download do Acrobat Reader

Cadastro Nacional de Endereços para Fins Estatísticos

O Cadastro Nacional de Endereços para Fins Estatísticos – CNEFE apresenta uma lista com 78.056.411 endereços urbanos e rurais, distribuídos pelos 316 574 setores unidades residenciais, unidades de ensino, unidades de saúde e ou endereços com identificação do nome do logradouro, número, com rurais, sem mencionar informação econômica ou social corresponden

Dados complementares:

- [CNEFE - Informações para Uso do Relatório e do Download](#)

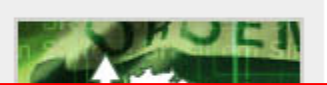

CNEFE - Informações para Uso do Relatório e do Download

São apresentadas a seguir informações importantes para a utilização dos relatórios e arquivos de download do Cadastro Nacional de Endereços para Fins Estatísticos disponíveis na aplicação WEB.

- Os endereços apresentados são aqueles identificados na operação do Censo Demográfico de 2010, cuja data de referência é a noite de 31 de julho para 1º de agosto de 2010.
- Os endereços registrados referem-se a edificações, não sendo considerados os lotes vagos nem as edificações em ruínas sem morador.
- As edificações em construção somente são consideradas a partir da existência de obras na fundação e na ausência de moradores.
- Os componentes do endereço identificados são:
  - Logradouro (tipo=Rua, título=São e nome=Paulo)
  - Número (número=10 e modificador=A)
  - Complemento ( elemento=apartamento e valor=201)
  - Localidade (=Centro)
  - Ponto de Referência (=próximo a Ponte Nova)
- Identifica-se a utilização do endereço – sua espécie – nas seguintes categorias: Domicílio Particular, Domicílio Coletivo (hotéis, alojamentos, asilos, etc.), Estabelecimento Agropecuário, Estabelecimento de Ensino, Estabelecimento de Saúde, Estabelecimento de Outras Finalidades e Edificação em Construção.
- Um endereço pode possuir mais de uma espécie, ou seja, mais de um tipo de utilização como, por exemplo, na área rural onde é comum um endereço abrigar tanto a residência do produtor (domicílio particular) quanto a sede do estabelecimento agropecuário. Cada linha do relatório ou do arquivo de download corresponde a uma espécie identificada.
- O número de quadra igual a zero indica área não urbanizada, ou seja, onde não foi possível identificar a existência de arruamento com quadras e faces e neste caso foram obtidas as coordenada de cada um dos endereços.
- No Censo 2010 edificações totalmente voltadas para fins não residenciais, mesmo que com muitas unidades, foram registradas em um único endereço e podem ser

# Cadastro Nacional de Endereços

- Exemplo: No caso de catástrofes naturais, como enchentes e deslizamentos, as prefeituras podem descobrir quantas unidades residenciais havia em determinada localidade para facilitar o planejamento das ações de ajuda humanitária.

**censo2010**  
CNEFE - Cadastro Nacional de Endereços para Fins Estatísticos

UF  Busca por município  Seleção de uma variável do CNEFE:

Mapa  Satélite

Dados cartográficos ©2012 Google, INEGI, Inav/Geosistemas SRL, LeadDog Consulting, MapLink, Mapcity - Termos de Uso

SP

Selecione uma variável do CNEFE:

DOBRADA	PARAISO	São Paulo - VILA CURUÇA
DOIS CÓRREGOS	PARANAPANEMA	São Paulo - VILA FORMOSA
DOLCINÓPOLIS	PARANAPUÃ	São Paulo - VILA GUILHERME
DOURADO	PARAPUÃ	São Paulo - VILA JACUÍ
DRACENA	PARDINHO	São Paulo - VILA LEOPOLDINA
DUARTINA	PARIQUERA-AÇU	São Paulo - VILA MARIANA
DUMONT	PARISI	São Paulo - VILA MARIA
ECHAPORÃ	PATROCÍNIO PAULISTA	São Paulo - VILA MATILDE
ELDORADO	PAULICÉIA	São Paulo - VILA MEDEIROS
ELIAS FAUSTO	PAULÍNIA	São Paulo - VILA PRUDENTE
ELISIÁRIO	PAULISTÂNIA	São Paulo - VILA SÔNIA
EMBAÚBA	PAULO DE FARIA	SÃO PEDRO DO TURVO
EMBU-GUAÇU	PEDERNEIRAS	SÃO PEDRO
EMBU	PEDRA BELA	SÃO ROQUE

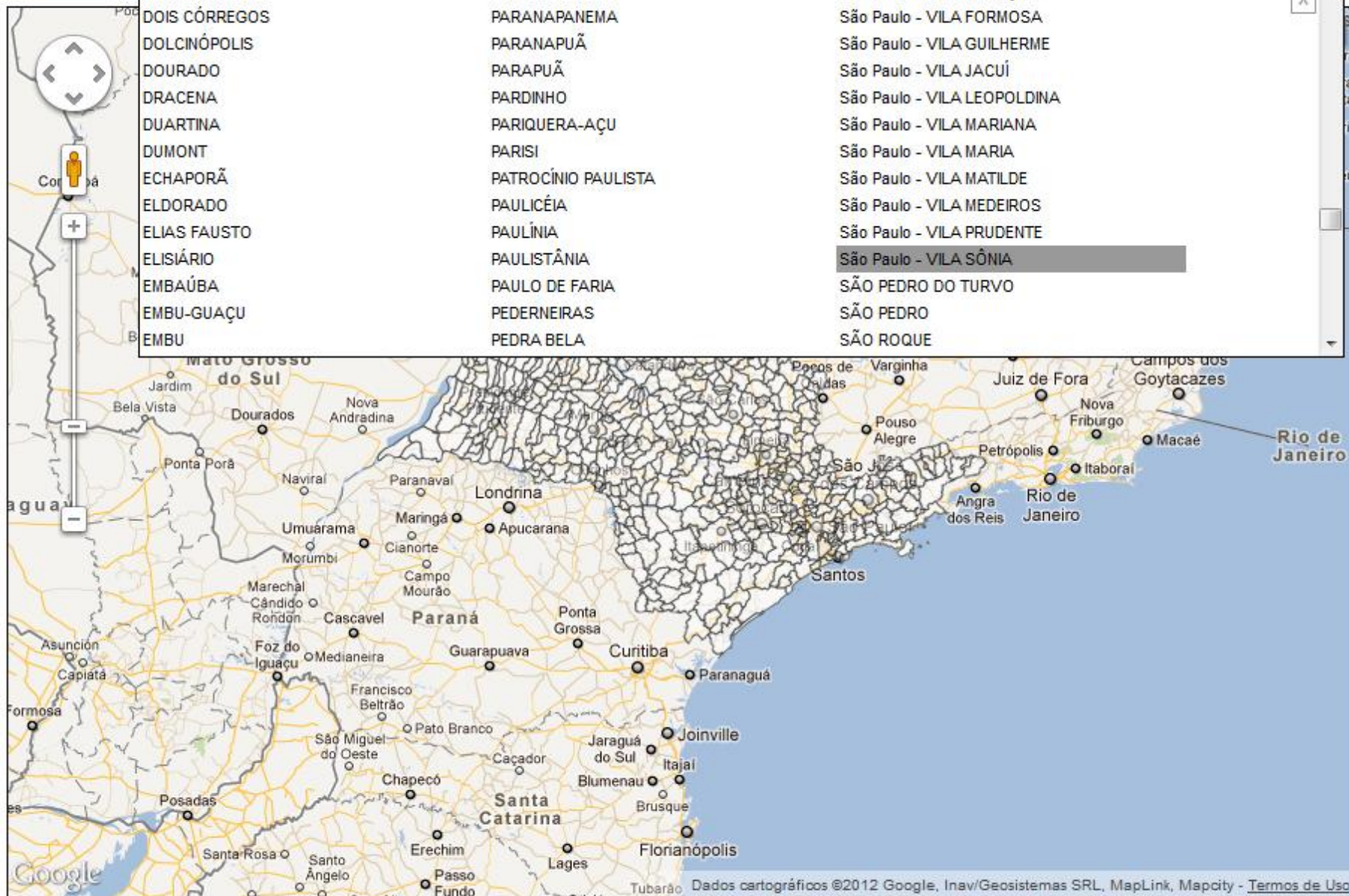

censo2010

CNEFE - Cadastro Nacional de Endereços para Fins Estatísticos

SP ▼ São Paulo - VILA SÔNIA

Selecione uma variável do CNEFE: ▼

Selecione uma variável do CNEFE:

- Total de domicílios
- Total de domicílios coletivos
- Total de domicílios particulares
- Total de edificações em construção
- Total de endereços
- Total de endereços com coordenadas coletadas
- Total de endereços com identificação de número
- Total de endereços rurais
- Total de endereços sem numeração
- Total de endereços urbanos
- Total de estabelecimentos
- Total de estabelecimentos agropecuários
- Total de estabelecimentos de ensino
- Total de estabelecimentos de outras finalidades
- Total de estabelecimentos de saúde

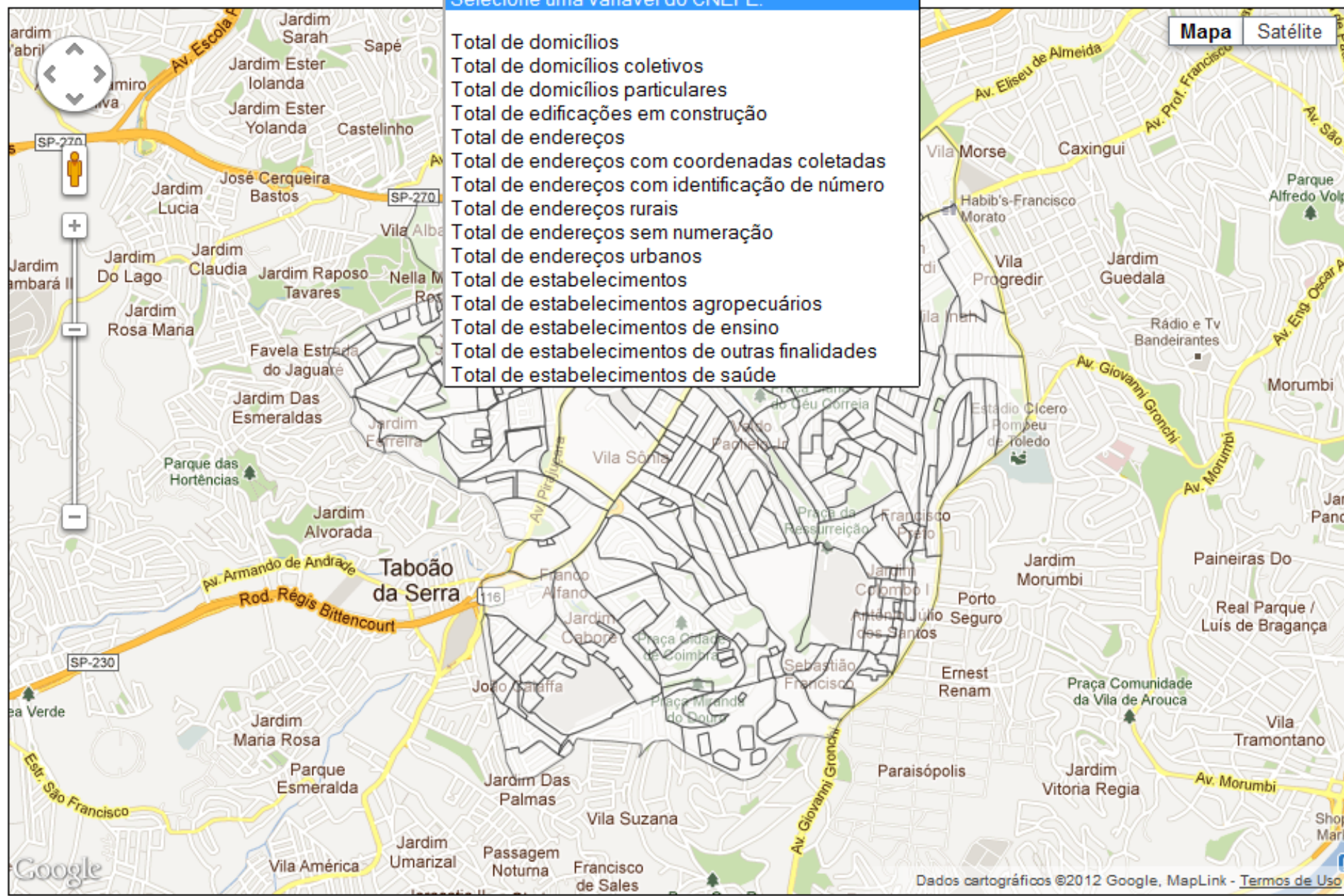

SP

São Paulo - VILA SÔNIA

Total de endereços urbanos

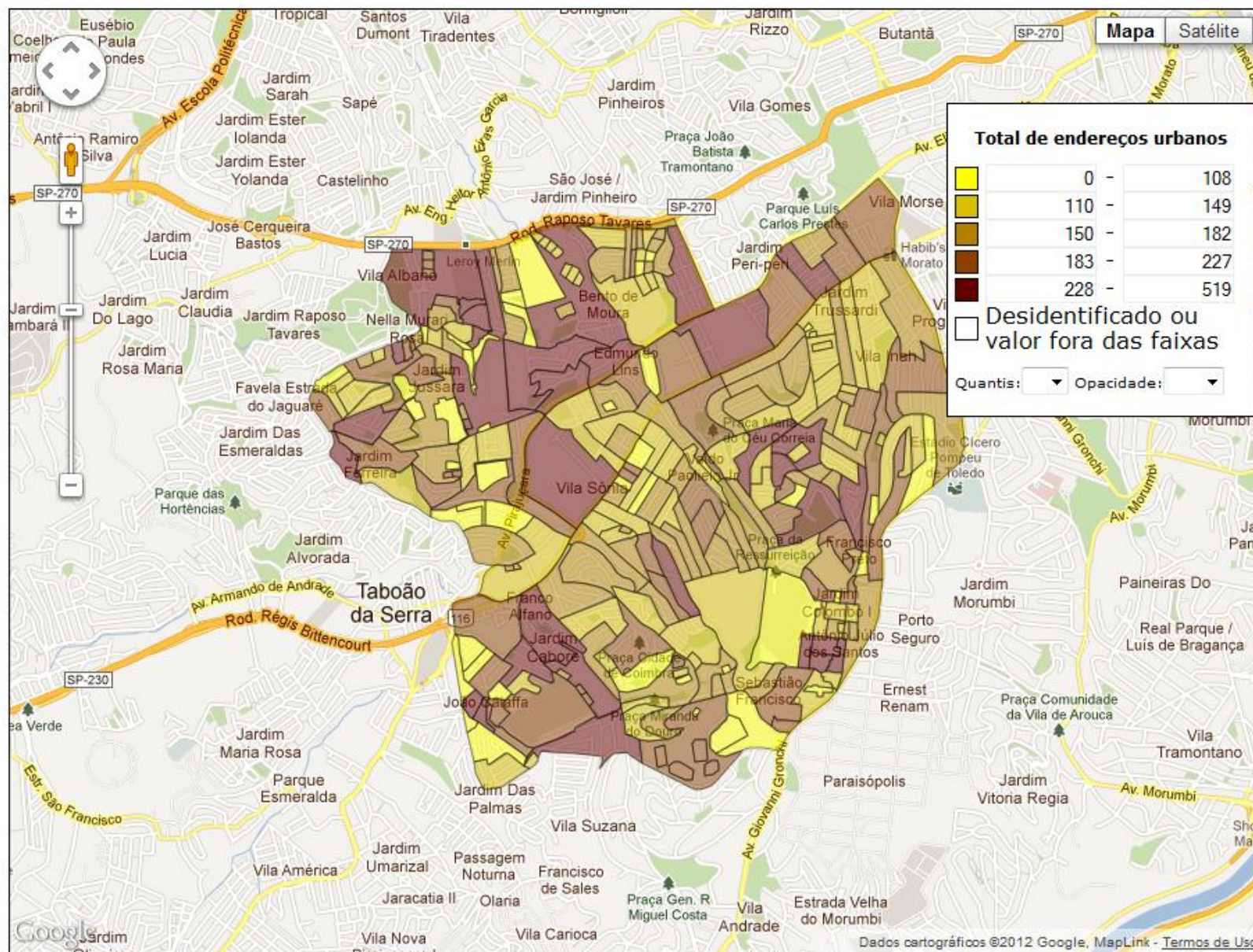

censo2010

CNEFE - Cadastro Nacional de Endereços para Fins Estatísticos

SP

São Paulo - VILA SÔNIA

Total de endereços urbanos

São Paulo &gt; undefined &gt; Vila Sônia &gt; Setor 355030894000128

Situação do setor: Urbano

[CNEFE - Informações para Uso do Relatório e do Download](#)

## Dados agregados

[Exibir em formato CSV](#)

180	Total de domicílios
1	Total de domicílios coletivos
179	Total de domicílios particulares
4	Total de edificações em construção
231	Total de endereços
0	Total de endereços com coordenadas coletadas
228	Total de endereços com identificação de número
0	Total de endereços rurais
4	Total de endereços sem numeração
231	Total de endereços urbanos
49	Total de estabelecimentos
0	Total de estabelecimentos agropecuários
1	Total de estabelecimentos de ensino
48	Total de estabelecimentos de outras finalidades
0	Total de estabelecimentos de saúde

## Lista de endereços

[Exibir em formato CSV](#)[Obter permalink](#)

## AVENIDA DO IMIGRANTE JAPONES

No. 135 Complemento:  
 Lat.: Localidade: VILA SONIA  
 Long.: Ponto de referência:  
 Quadra: 5 Indicador do endereço: -  
 Face: 2 Espécie do endereço: Domicílio particular  
 CEP\* 55190-30 Tipo de estabelecimento:  
 Identificação de domicílio coletivo:

## AVENIDA DO IMIGRANTE JAPONES

No. 141 Complemento:  
 Lat.: Localidade: VILA SONIA  
 Long.: Ponto de referência:  
 Quadra: 5 Indicador do endereço: -  
 Face: 2 Espécie do endereço: Domicílio particular  
 CEP\* 55190-30 Tipo de estabelecimento:  
 Identificação de domicílio coletivo:

## AVENIDA DO IMIGRANTE JAPONES

No. 149 Complemento:  
 Lat.: Localidade: VILA SONIA

# Cadastro Nacional de Endereços

## *Microdado*

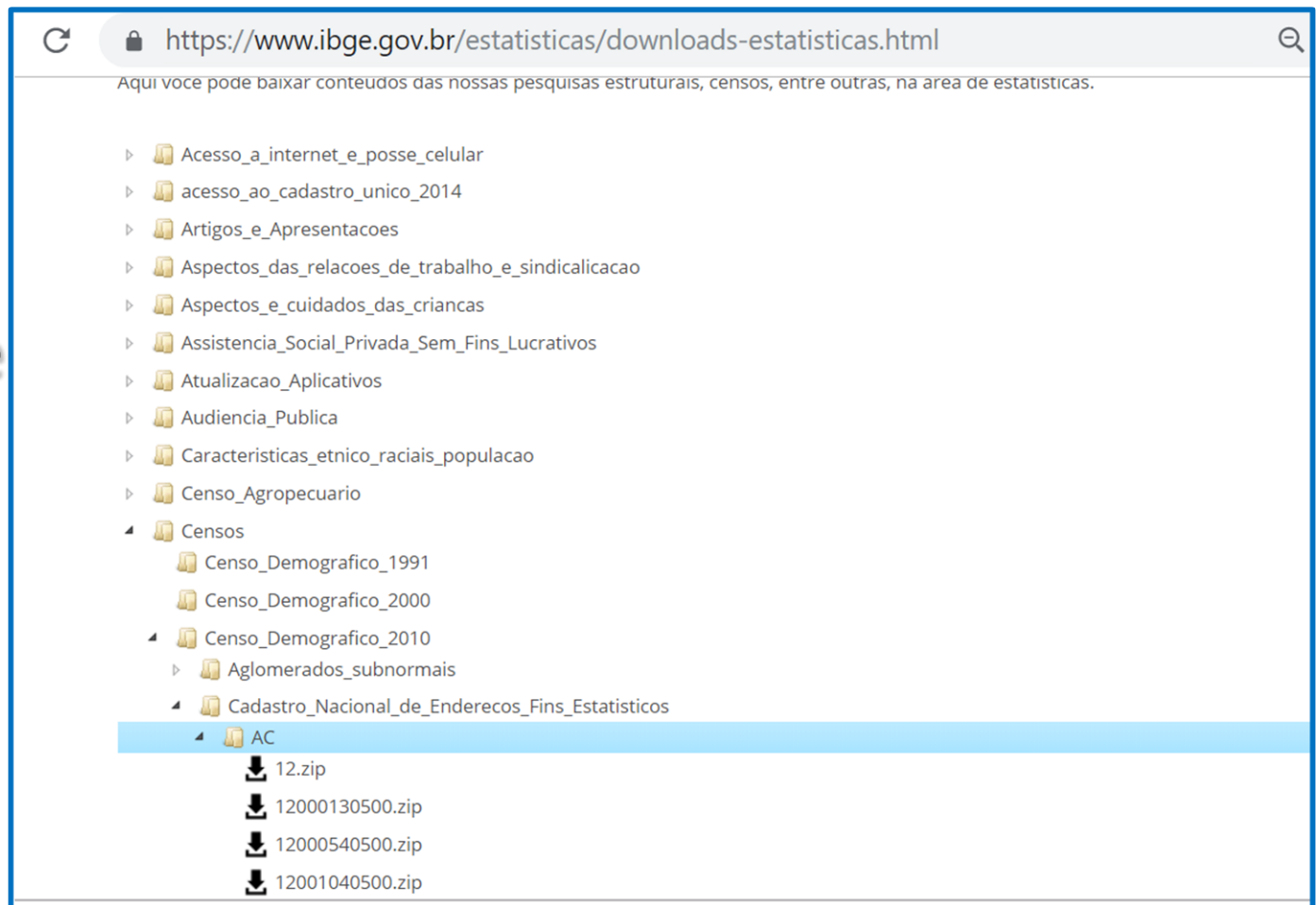

Índice de

[/recortes\\_para\\_fins\\_estatisticos/malha\\_de\\_setores\\_censitarios/censo\\_2010/base\\_de\\_faces\\_de\\_logradouros/](#)

# Cadastro Nacional de Endereços

## Microdado

Variável	Posição Inicial	Tamanho	Categorias
Código da UF	1	2	
Código do município	3	5	
Código do distrito	8	2	
Código do subdistrito	10	2	
Código do setor	12	4	
Situação do setor	16	1	
			1=urbano 2=rural
Tipo do logradouro	17	20	
Título do logradouro	37	30	
Nome do logradouro	67	60	
Número no logradouro	127	8	
Modificador do número	135	7	
Complemento			
Elemento 1	142	20	
Valor 1	162	10	
Elemento 2	172	20	
Valor 2	192	10	
Elemento 3	202	20	
Valor 3	222	10	
Elemento 4	232	20	
Valor 4	252	10	
Elemento 5	262	20	
Valor 5	282	10	
Elemento 6	292	20	
Valor 6	312	10	
Latitude	322	15	
Longitude	337	15	
Localidade	352	60	
Nulo	412	60	Campo sem uso
Espécie de endereço	472	2	
			01=domicílio particular 02=domicílio coletivo 03=estabelecimento agropecuário 04=estabelecimento de ensino 05=estabelecimento de saúde 06=estabelecimento de outras finalidades 07=edificação em construção
Identificação estabelecimento	474	40	
Indicador de endereço	514	1	
			1=único 2=múltiplo
identificação domicílio coletivo	515	30	
Número da quadra (*)	545	3	
Número da face	548	3	
CEP	551	8	

Cada registro representa uma espécie existente no endereço.

\* Endereços em áreas não urbanizadas possuem número de quadra = 0

# IBGE → Estatísticas → População → Censo Demográfico

Seguro | https://www.ibge.gov.br/estatisticas-novoportal/sociais/populacao/9662-censo-demografico-2...

Apps | Bookmarks | Cursos | NZ | paper | Burocra | linguag | kids | RS | SDM | Urbs | Outros favoritos

BRASIL | Serviços | Participe | Acesso à informação | Legislação | Canais

**IBGE**  
Instituto Brasileiro de Geografia e Estatística

INSTITUCIONAL | RESPONDENTES | LOJA | ATENDIMENTO | PORTAL IBGE ANTIGO

Busque no IBGE

Estatísticas | Geociências | Biblioteca | Agência de Notícias | Calendários | Nossos sites

> Estatísticas > Sociais > População

## Censo Demográfico

**O que é**

Séries históricas

Downloads

Microdados

Censo 2010

Resultados Gerais da Amostra por áreas de ponderação

Sobre a publicação

Tabelas

Informações técnicas

Conceitos e métodos

Censo 2000

Outras informações

Links

**O que é**

Os censos populacionais produzem informações imprescindíveis para a definição de políticas públicas e a tomada de decisões de investimento, sejam eles provenientes da iniciativa privada ou de qualquer nível de governo, e constituem a única fonte de referência sobre a situação de vida da população nos municípios e em seus recortes internos, como distritos, bairros e localidades, rurais ou urbanas, cujas realidades dependem de seus resultados para serem conhecidas e terem seus dados atualizados.

**Censo 2010**

O Censo 2010 compreendeu um levantamento minucioso de todos os domicílios do país. Nos meses de coleta de dados e supervisão, 191 mil recenseadores visitaram 67,6 milhões de domicílios nos 5.565 municípios brasileiros para colher informações sobre quem somos, quanto somos, onde estamos e como vivemos.

Os primeiros resultados definitivos, divulgados em novembro de 2010, apontaram uma população formada por 190.732.694 pessoas.

Em abril de 2011, foi divulgada a Sinopse do Censo Demográfico, com informações sobre domicílios recenseados, segundo a espécie, e população residente, segundo as Unidades da Federação e municípios.

Em novembro, mais resultados chegaram ao conhecimento do público com a divulgação do Censo Demográfico: Características da população e dos domicílios: resultados do universo; Censo Demográfico: Resultados preliminares da amostra; Indicadores Sociais Municipais: Uma análise dos resultados do universo do Censo Demográfico e Base de Informações do Censo Demográfico: Resultados do universo por setor censitário.

**Censo 2000**

A realização de um levantamento como o Censo Demográfico 2000 representa o desafio mais importante para um instituto de estatística, sobretudo em um país de dimensões continentais como o Brasil, com 8 514 215,3 km<sup>2</sup>, composto por 27 Unidades da Federação e 5 567 municípios, cujos dados de referência de pessoas, estabelecidos a partir de

<https://www.ibge.gov.br/estatisticas-novoportal/sociais/populacao/9662-censo-demografico-2010.html?=&t=o-que-e>

- Publicações

---

- Censo 2000

---

- Outras informações

---

- Links

- Populacao\_Indigena
- Primeiros\_Resultados
- resultados
- Resultados\_Diario\_Oficial\_da\_Uniao\_2010\_11\_04
- Resultados\_do\_Universo
  - Agregados\_por\_Setores\_Censitarios
    - 1\_Atualizacoes\_20171016.txt
    - AC\_20171016.zip
    - AL\_20171016.zip
    - AM\_20171016.zip
    - AP\_20171016.zip
    - BA\_20171016.zip
    - CE\_20171016.zip
    - DF\_20171016.zip
    - Documentacao\_Agregado\_dos\_Setores\_20180416.zip**
    - ES\_20171016.zip
    - GO\_20171016.zip
    - MA\_20171016.zip
    - MG\_20171016.zip
    - MS\_20171016.zip
    - MT\_20171016.zip
    - PA\_20171016.zip
    - PB\_20171016.zip
    - PE\_20171016.zip
    - PI\_20171016.zip
    - PR\_20171016.zip
    - RJ\_20171016.zip
    - RN\_20171016.zip
    - RO\_20171016.zip
    - RR\_20171016.zip
    - RS\_20171016.zip
    - SC\_20171016.zip
    - SE\_20171016.zip
    - SP\_Capital\_20180416.zip
    - SP\_Exceto\_a\_Capital\_20171016.zip
    - TO\_20171016.zip

Ministério de Planejamento, Orçamento e Gestão  
Instituto Brasileiro de Geografia e Estatística - IBGE  
Centro de Documentação e Disseminação de Informações

**Base de informações do Censo  
Demográfico 2010: Resultados do Universo por  
setor censitário**

**Documentação do Arquivo**

## Sumário

Sumário.....	2
1 Introdução.....	4
2 Notas técnicas.....	7
2.1 Fundamento legal e sigilo das informações.....	7
2.2 O Censo 2010 no contexto internacional.....	7
2.3 Base territorial.....	9
2.4 Divisão territorial.....	10
2.5 Aspectos da coleta.....	15
2.6 Âmbito da pesquisa.....	18
2.7 Conceitos e definições.....	18
2.8 Tratamento dos domicílios fechados.....	28
3 Organização do arquivo da base de informações por setor censitário.....	34
4 Proteção dos dados dos informantes.....	36
5 Cadastro de áreas e identificação dos itens geográficos.....	38
5.1 Código do setor censitário.....	39
6 Relação das variáveis das planilhas.....	45
6.1 Arquivo Básico (planilha Básico_UF.xls ou Básico_UF.csv).....	45
6.2 Arquivo Domicílio, características gerais (planilha Domicilio01_UF.xls ou Domicilio01_UF.csv).....	47
6.3 Arquivo Domicílio, moradores (planilha Domicilio02_UF.xls ou Domicilio02_UF.csv).....	59
6.4 Arquivo Responsável pelo domicílio, mulheres (planilha Responsavel01_UF.xls ou Responsavel01_UF.csv).....	66
6.5 Arquivo Responsável pelo domicílio, total e homens (planilha Responsavel02_UF.xls ou Responsavel02_UF.csv).....	71
6.6 Arquivo Alfabetização, total (planilha Pessoa01_UF.xls ou Pessoa01_UF.csv).....	79
6.7 Arquivo Alfabetização, homens e mulheres (planilha Pessoa02_UF.xls ou Pessoa02_UF.csv).....	82
6.8 Arquivo Cor ou Raça, idade e gênero (planilha Pessoa03_UF.xls ou Pessoa03_UF.csv).....	88
6.9 Arquivo Cor ou Raça, alfabetização, idade e gênero (planilha Pessoa04_UF.xls ou Pessoa04_UF.csv).....	99
6.9 Arquivo Cor ou Raça, alfabetização, idade e gênero (planilha Pessoa04_UF.xls ou Pessoa04_UF.csv).....	99
6.10 Arquivo Cor ou Raça, idade 0 a 4 anos e gênero (planilha Pessoa05_UF.xls ou Pessoa05_UF.csv).....	106
6.11 Arquivo Relação de parentesco, cônjuges (planilha Pessoa06_UF.xls ou Pessoa06_UF.csv).....	107

Ministério de Planejamento, Orçamento e Gestão  
Instituto Brasileiro de Geografia e Estatística - IBGE  
Centro de Documentação e Disseminação de Informações

**Base de informações do Censo  
Demográfico 2010: Resultados do Universo por  
setor censitário**

**Documentação do Arquivo**

# Resultados do Universo Agregado por Setores Censitários

Variável	Descrição
<u>Cod Grandes Regiões</u>	Código das Grandes regiões (Regiões Geográficas)
<u>Nome das Grandes Regiões</u>	Nome das Grandes Regiões (Regiões Geográficas)
<u>Cod UF</u>	Código da Unidade da Federação
<u>Nome da UF</u>	Nome da Unidade da Federação
<u>Cod meso</u>	Código da mesorregião
<u>Nome da meso</u>	Nome da mesorregião
<u>Cod micro</u>	Código da microrregião
<u>Nome da micro</u>	Nome da microrregião
<u>Cod RM RIDE</u>	Código da região metropolitana ou RIDE
<u>Nome da RM RIDE</u>	Nome da região metropolitana ou RIDE
<u>Cod município</u>	Código do município
<u>Nome do município</u>	Nome do município
<u>Cod distrito</u>	Código do distrito
<u>Nome do distrito</u>	Nome do distrito
<u>Cod subdistrito</u>	Código do subdistrito
<u>Nome do subdistrito</u>	Nome do subdistrito
<u>Cod bairro</u>	Código de bairro
<u>Nome do bairro</u>	Nome do bairro
<u>Cod setor</u>	Código do setor
<u>Situação setor</u>	Código de <u>situacao</u> do setor - <u>Situação urbana</u> - Códigos: 1, 2 e 3 - 1 - Área urbanizada de cidade ou vila - 2 - Área não-urbanizada de cidade ou vila - 3 - Área urbana isolada - <u>Situação rural</u> - códigos: 4, 5, 6, 7 e 8 - 4 - Aglomerado rural de extensão urbana - 5 - Aglomerado rural isolado - povoado - 6 - Aglomerado rural isolado - núcleo - 7 - Aglomerado rural isolado - outros aglomerados - 8 - Zona rural, exclusive aglomerado rural

## Notas Técnicas

Relação das variáveis das planilhas

# Resultados do Universo Agregado por Setores Censitários

Variável	Descrição
Cod_Grandes_Regiões	Código das Grandes regiões (Regiões Geográficas)
Nome das Grandes Regiões	Nome das Grandes Regiões (Regiões Geográficas)
Cod_U	V001 Domicílios Particulares e Coletivos
Nome	V002 Domicílios Particulares Permanentes
Cod_n	V003 Domicílios Particulares Permanentes Ocupados
Nome	V004 Domicílios Particulares Permanentes Ocupados - com entrevista realizada
Cod_n	V005 Domicílios Particulares Permanentes Ocupados - sem entrevista realizada
Nome	V006 Domicílios Particulares Permanentes não Ocupados
Cod_R	V007 Domicílios Particulares Permanentes não Ocupados - uso ocasional
Nome	V008 Domicílios Particulares Permanentes não Ocupados - vago
Cod_n	V009 Domicílios Particulares Improvisados Ocupados
Nome	V010 Domicílios Particulares Ocupados
Cod_d	V011 Domicílios Coletivos
Nome	V012 Domicílios Coletivos - com morador
Cod_si	V013 Domicílios Coletivos - sem morador
Nome	V014 Pessoas residentes
Cod_b	V015 Homens residentes
Nome	V016 Mulheres residentes
Cod_si	V017 Pessoas residentes - Domicílios Particulares ocupados
Situac	V018 Pessoas residentes - Domicílios particulares permanentes ocupados - com entrevista realizada
	V019 Pessoas residentes - Domicílios particulares permanentes ocupados - sem entrevista realizada
	V020 Pessoas residentes - Domicílios particulares improvisados ocupados
	V021 Pessoas residentes - Domicílios coletivos - com morador
	V022 Homens residentes - Domicílios particulares ocupados
	V023 Homens residentes - Domicílios particulares permanentes ocupados - com entrevista realizada
	V024 Homens residentes - Domicílios particulares permanentes ocupados - sem entrevista realizada
	V025 Homens residentes - Domicílios particulares improvisados ocupados
	V026 Homens residentes - Domicílios coletivos - com morador
	V027 Mulheres residentes - Domicílios particulares ocupados
	V028 Mulheres residentes - Domicílios particulares permanentes ocupados - com entrevista realizada
	V029 Mulheres residentes - Domicílios particulares permanentes ocupados - sem entrevista realizada
	V030 Mulheres residentes - Domicílios particulares improvisados ocupados
	V031 Mulheres residentes - Domicílios coletivos - com morador
	V032 Pessoas residentes - 0 anos de idade

## Notas Técnicas

Relação das variáveis das planilhas

V154

# Resultados do Universo Agregado por Setores Censitários

Ítabela 4 - População residente por sexo, segundo os grupos de idade

Grupos de idade	População residente		
	Total	Homens	Mulheres
Total	V014	V015	V016
Menos de 1 ano	V032	V073	V114
1 ano	V033	V074	V115
2 anos	V034	V075	V116
3 anos	V035	V076	V117
4 anos	V036	V077	V118
5 anos	V037	V078	V119
6 anos	V038	V079	V120
7 anos	V039	V080	V121
8 anos	V040	V081	V122
9 anos	V041	V082	V123
10 anos	V042	V083	V124
11 anos	V043	V084	V125
12 anos	V044	V085	V126
13 anos	V045	V086	V127
14 anos	V046	V087	V128
15 anos	V047	V088	V129
16 anos	V048	V089	V130
17 anos	V049	V090	V131
18 anos	V050	V091	V132
19 anos	V051	V092	V133
20 anos	V052	V093	V134
21 anos	V053	V094	V135
22 anos	V054	V095	V136
23 anos	V055	V096	V137
24 anos	V056	V097	V138
25 a 29 anos	V057	V098	V139
30 a 34 anos	V058	V099	V140
35 a 59 anos	V059	V100	V141
40 a 44 anos	V060	V101	V142
45 a 49 anos	V061	V102	V143
50 a 54 anos	V062	V103	V144
55 a 59 anos	V063	V104	V145
60 a 64 anos	V064	V105	V146
65 a 69 anos	V065	V106	V147
70 a 74 anos	V066	V107	V148
75 a 79 anos	V067	V108	V149
80 a 84 anos	V068	V109	V150
85 a 89 anos	V069	V110	V151

## Notas Técnicas

Relação das variáveis das planilhas

Tabela - variáveis

Ítabela 3 - Domicílios e população residente por sexo, segundo a espécie do domicílio

Espécie do domicílio	Domicílios	População residente		
		Total	Homens	Mulheres
Domicílios Particulares e Coletivos	V001	V014	V015	V016
Domicílio Particular ocupado	V010	V017	V022	V027
Permanente ocupado	V003	V018 + V019	V023 + V024	V028 + V029
Improvisado ocupado	V009	V020	V025	V030
Domicílio coletivo com morador	V012	V021	V026	V031

□

# Censo 2010 – Malhas

IBGE → Geociências → Download

<https://www.ibge.gov.br/geociencias-novoportal/organizacao-do-territorio/estrutura-territorial.html>

Busque no IBGE

ESTATÍSTICAS | GEOCIÊNCIAS | BIBLIOTECA | AGÊNCIA DE NOTÍCIAS | CALENDÁRIOS | NOSSOS SITES

Downloads

Na área de geociências é possível fazer downloads de cartas imagem, imagens aéreas e orbitais, mapas, malhas, além de conteúdos da INDE, atlas e arquivos Google Earth, entre outros.

- atlas
- cartas\_e\_mapas
- imagens\_do\_territorio
- informacoes\_ambientais
- informacoes\_sobre\_posicionamento\_geodesico
- metodos\_e\_outros\_documentos\_de\_referencia
- modelos\_digitais\_de\_superficie
- nomes\_geograficos
- organizacao\_do\_territorio
- produtos\_educacionais
- recortes\_para\_fins\_estatisticos
  - grade\_estatistica
  - malha\_de\_areas\_de\_ponderacao
  - malha\_de\_setores\_censitarios**
    - censo\_2000
    - censo\_2007
    - censo\_2010

# Resultados do Universo Agregado por Setores Censitários

<https://censo2010.ibge.gov.br/sinopseporsetores/>

- IBGE divulga Malha Municipal e Informações dos Setores Censitários do Censo 2010

**o 2010, assim  
om os dados  
menores unidades**

**Cartograma da Sinopse do Censo 2010:**

Nível geográfico:  Setores  Municípios

Selecione a UF: **PARÁ**

Selecione o(s) município(s):

- BAIÃO
- BANNACH
- BARCARENA
- BELÉM
- BELTERRA
- BENEVIDES
- BOM JESUS DO TOCANTINS

**Pirâmide etária**

Município: Belterra | Setor: 150145105000017

UF | Município | Distrito | Setor | Pirâmides etárias | Dados adi

**65 a 69 anos**  
Setor (Homens): 1.59

**Razão de sexo**

2010: Pará: 101,67

**População residente, por situação do domicílio e sexo**

27.2%	30.8%
20.8%	21.1%

**Densidade demográfica**

2010

**População do município em relação a UF**

99.8%

Imagens ©2011 TerraMetrics - Termos de Uso

Melhor visualizado no Internet Explorer 9, Firefox 4 e Chrome, com resolução mínima de 1024

# Resultados do Universo Agregado por Setores Censitários

IBGE divulga M... (2010/07/2011)

Município: Belterra Setor: 150145105000017

UF Município Distrito Setor Pirâmides etárias Dados adi

	População	Razão de sexo	Densidade demográfica (habitante/Km2)
UF <a href="#">Pará</a>	7581051	101.67	4.96
Município <a href="#">Belterra</a>	16318	108.22	3.71
Distrito BELTERRA	16318	108.22	3.63*
Setor 150145105000017	566	118.53	0.32*

\* Densidade demográfica preliminar

### Descrição do setor

RAMAL DO SAO JORGE COM BR 163.  
BR 163 ATE O IGARAPE ONCA, IGARAPE ONCA ATE SUA NASCENTE, LINHA DE COTAS MAXIMAS DAS VERTEN DIREITAS DO RIO TAPAJOS ATE ALCANCAR A NASCENTE DO IGARAPE ITAPAIUNA, RETA NO SENTIDO NORDE ATE O RAMAL DO SAO JORGE, RAMAL DO SAO JORGE ATE A BR 163.

Dados detalhados do setor

[Download de dados da Sinopse por setor](#)

### Pirâmide etária

Faixas etárias (em anos)

Sexo	Porcentagem
Homens	10%
Mulheres	7.5%

### População residente, por situação do domicílio e sexo

Situação	Porcentagem
Residente em domicílio próprio	27.2%
Residente em domicílio alugado	30.8%
Residente em domicílio coletivo	20.8%
Residente em domicílio em loteamento	21.1%

### População do município em relação a UF

UF	Porcentagem
Pará	99.8%

Imagens ©2011 TerraMetrics - Termos de Uso

Melhor visualizado no Internet Explorer 9, Firefox 4 e Chrome, com resolução mínima de 1024

# Resultados Gerais da Amostra

[https://ww2.ibge.gov.br/home/estatistica/populacao/censo2010/default\\_resultados\\_amostra.shtm](https://ww2.ibge.gov.br/home/estatistica/populacao/censo2010/default_resultados_amostra.shtm)

BRASIL Serviços Participe Acesso à informação Legislação Canais

Instituto Brasileiro de Geografia e Estatística ENGLISH ESPAÑOL

IBGE Instituto Brasileiro de Geografia e Estatística

ORDEM E PROGRESSO

ACesso à INFORMAÇÃO LINKS FALE CONOSCO MAPA DO SITE

Google Pesquisa personalizada Pesquisar

Indicadores População Economia **Geociências** Canais Download Pesquisas Agência de Notícias

**Censos Demográficos**

Introdução  
Calendário  
Resultados do Universo  
**Resultados da Amostra**  
Atlas do Censo Demográfico 2010  
Características Urbanísticas do Entorno dos Domicílios  
Estudos e Análises  
▶ Estatísticas de Gênero  
▶ Indicadores Municipais  
Produtos Especiais  
Metodologia  
Banco de Metadados  
Banco SIDRA  
Cidades@  
Estados@  
Séries Históricas  
Hotsite Censo 2010

**Resultados da Amostra**

Resultados Definitivos

- Resultados Gerais da Amostra por áreas de ponderação
- Educação e deslocamento
- Trabalho e rendimento
- Famílias e domicílios
- Nupcialidade, fecundidade e migração
- Características gerais da população, religião e pessoas com deficiência
- Resultados Gerais da Amostra

Resultados Preliminares

- Resultados Preliminares da Amostra

**Análise dos dados do Censo 2010 utilizando o software R**

- <http://www.asdfree.com/search/label/censo%20demografico%20no%20brasil%20%28censo%29>

Atlas do Censo Demográfico 2010

Características da população e dos domicílios: Resultados do Universo

Clique aqui para fazer download do Acrobat Reader

Página Inicial | A Instituição | Atendimento | Estatísticas do Site | Processo de Contas Anuais | Editais e Licitações | Trabalhe conosco

# Resultados Gerais da Amostra

www.ibge.gov.br/home/estatistica/populacao/censo2010/resultados\_gerais\_amostra/default\_resultados\_gerais\_amostra.shtm

Instituto Brasileiro de Geografia e Estatística

Indicadores

Popu

Censos Demográficos

Menu Censo 2010

Introdução

Erratas da Publicação Completa

Migração (em formato pdf)

Deslocamento (em formato pdf)

Resultados

Tabelas (em formato pdf)

Tabelas (em formato xls compactado)

Tabelas (em formato ods compactado)

Estudos e Tratamento da Variável Rendimento (em formato pdf)

Publicação Completa (em formato pdf)

Microdados (em formato zip)

		Variáveis do Registro de Domicílios				
VAR	NOME	POSICAO INICIAL	POSICAO FINAL	INT	DEC	TIPO
V0001	UNIDADE DA FEDERAÇÃO: 11- Rondônia 12- Acre 13- Amazonas 14- Roraima 15- Pará 16- Amapá 17- Tocantins 21- Maranhão 22- Piauí 23- Ceará 24- Rio Grande do Norte 25- Paraíba 26- Pernambuco 27- Alagoas 28- Sergipe 29- Bahia 31- Minas Gerais 32- Espírito Santo 33- Rio de Janeiro 35- São Paulo 41- Paraná 42- Santa Catarina 43- Rio Grande do Sul 50- Mato Grosso do Sul 51- Mato Grosso 52- Goiás 53- Distrito Federal	1	2	2		A
V0002	CÓDIGO DO MUNICÍPIO: A relação de códigos encontra-se no arquivo: "Divisão Territorial do Brasil"	3	7	5		A
V0011	ÁREA DE PONDERAÇÃO: A relação encontra-se na pasta <b>Área de Ponderação</b>	8	20	13		A
V0300	CONTROLE	21	28	8		N
V0010	PESO AMOSTRAL	29	44	3	13	N
V1001	REGIÃO GEOGRÁFICA: 1- Região norte (uf=11 a 17) 2- Região nordeste (uf=21 a 29) 3- Região sudeste (uf=31 a 33 e 35) 4- Região sul (uf=41 a 43) 5- Região centro-oeste (uf=50 a 53)	45	45	1		C
V1002	CÓDIGO DA MESORREGIÃO: A relação de códigos encontra-se na pasta <b>Divisão Territorial do Brasil</b>	46	47	2		A
V1003	CÓDIGO DA MICRORREGIÃO: A relação de códigos encontra-se na pasta <b>Divisão Territorial do Brasil</b>	48	50	3		A
V1004	CÓDIGO DA REGIÃO METROPOLITANA: A relação de códigos encontra-se na pasta <b>Divisão Territorial do Brasil</b>	51	52	2		A
V1006	SITUAÇÃO DO DOMICÍLIO: 1- Urbana 2- Rural	53	53	1		C
	ESPÉCIE DE UNIDADE VISITADA: 01- Domicílio particular permanente ocupado					

## O que é ?

Investiga **informações sobre os estabelecimentos agropecuários e as atividades agropecuárias** neles desenvolvidas, abrangendo características do produtor e do estabelecimento, economia e emprego no meio rural, pecuária, lavoura e agroindústria.

Tem como **unidade de coleta toda unidade de produção** dedicada, total ou parcialmente, a atividades agropecuárias, florestais ou aquícolas, subordinada a uma única administração (produtor ou administrador), independentemente de seu tamanho, de sua forma jurídica ou de sua localização, com o objetivo de produção para subsistência ou para venda.

**Informações sobre:** o total de estabelecimentos agropecuários; área total desses estabelecimentos; características do produtor; características do estabelecimento (uso de energia elétrica; práticas agrícolas; uso de adubação; uso de agrotóxicos; uso de agricultura orgânica; utilização das terras; existência de recursos hídricos; existência de depósitos e silos; existência de tratores, máquinas e implementos agrícolas, veículos, entre outros aspectos); pessoal ocupado; movimentação financeira; pecuária (efetivos e produção animal); aquicultura e produção vegetal (silvicultura, extração vegetal, floricultura, horticultura, lavouras permanentes, lavouras temporárias e agroindústria rural).

## O que é ?

### Resultados Definitivos

CNEFE

Trajetos dos Recenseadores

Malha de setores censitários

Produtos Previstos

### Resultados definitivos

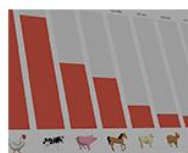

#### Resultados

Apresenta as principais variáveis para Municípios, Unidades da Federação e Brasil por meio de cartogramas e gráficos.

#### Informativos para download

Resumo dos principais resultados de produção e dos estabelecimentos agropecuários por meio de gráficos e destaques:

Escolha o local:

#### Mapas Interativos

Visualize mapas e compare indicadores por município do Censo Agro 2017.

[https://censoagro2017.ibge.gov.br/templates/censo\\_agro/resultadosagro/pdf/genero.pdf](https://censoagro2017.ibge.gov.br/templates/censo_agro/resultadosagro/pdf/genero.pdf)

# Censo Agro 2017

<https://censos.ibge.gov.br/agro/2017/resultados-censo-agro-2017/cnefe.html>

- **Cadastro Nacional de Endereços para Fins Estatísticos - CNEFE**
- Contém endereços e as coordenadas geográficas dos estabelecimentos agropecuários.

[https://biblioteca.ibge.gov.br/visualizacao/livros/liv101638\\_notas\\_tecnicas.pdf](https://biblioteca.ibge.gov.br/visualizacao/livros/liv101638_notas_tecnicas.pdf)

[Resultados Definitivos](#)

[CNEFE](#)

[Trajetos dos Recenseadores](#)

[Malha de setores censitários](#)

[Produtos Previstos](#)

## Cadastro Nacional de Endereços para Fins Estatísticos - CNEFE

Contém endereços e as coordenadas geográficas dos estabelecimentos agropecuários.

- [Acre](#)
- [Alagoas](#)
- [Amapá](#)
- [Amazonas](#)
- [Bahia](#)
- [Ceará](#)
- [Distrito Federal](#)
- [Espírito Santo](#)

# Censo Agro 2017

<https://censos.ibge.gov.br/agro/2017/resultados-censo-agro-2017.html>

- **Cadastro Nacional de Endereços para Fins Estatísticos – CNEFE 2010**
- Contém endereços e as coordenadas geográficas dos endereços recenseados 2010

<https://www.ibge.gov.br/estatisticas/downloads-estatisticas.html>.

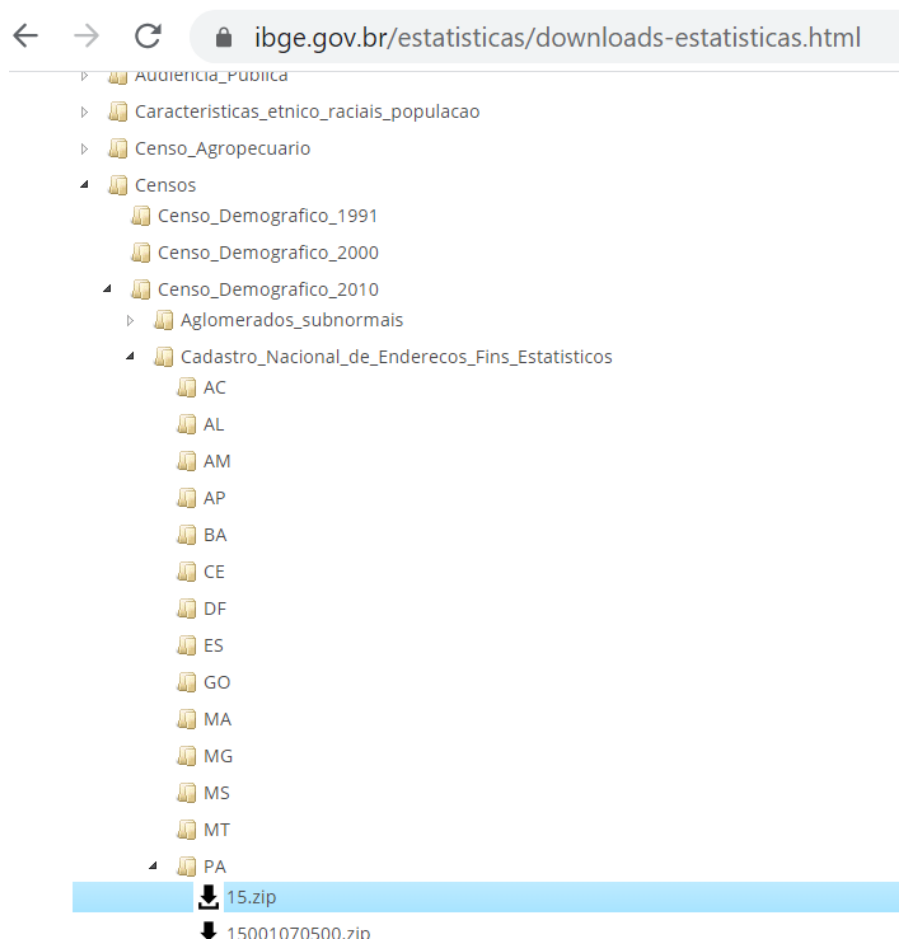

## Saiba mais - 2020 Malha Censitária

### Setor Censitário

Cada setor censitário possui um número identificador, denominado geocódigo. É formado através da recomposição da hierarquia político-administrativa a qual o setor censitário pertence: os dois primeiros dígitos se referem ao código do estado; os cinco subsequentes se relacionam ao município; os dois seguintes indicam o distrito; os dois na sequência apontam o subdistrito; e, por fim, os quatro últimos ao setor censitário.

Foram mantidos os critérios para delimitação dos setores censitários das malhas censitárias anteriores, mas por se tratar de uma malha intermediária, as informações de setores estão limitadas ao geocódigo, à divisão político-administrativa e à situação do setor, que permite aprofundar e distinguir diferentes categorias de dispersão e aglomeração de domicílios no território, subsidiando uma classificação geral dos setores censitários em urbanos ou rurais.

	Nome Campo	Tipo	Tamanho	Descrição
1	CD_SETOR	Text	15	Geocódigo do setor
2	CD_SIT	Text	1	Código de situação do setor
3	NM_SIT	Text	50	Descrição do código de situação do setor
4	CD_UF	Text	2	Geocódigo da Unidade Federativa
5	NM_UF	Text	50	Nome da Unidade Federativa
6	SIGLA_UF	Text	2	Sigla da Unidade Federativa
7	CD_MUN	Text	7	Geocódigo do município
8	NM_MUN	Text	60	Nome do município
9	CD_DIST	Text	9	Geocódigo do distrito
10	NM_DIST	Text	100	Nome do distrito
11	CD_SUBDIST	Text	11	Geocódigo do subdistrito
12	NM_SUBDIST	Text	100	Nome do subdistrito

Faltam  
**0 1 2**  
dias

A partir de 01 de agosto  
responda ao Censo 2022.

A classificação de situação sofreu pequenas alterações para o próximo Censo Demográfico, conforme a tabela abaixo:

CÓDIGO	DESCRIÇÃO
1	Área urbana com alta densidade de edificações
2	Área urbana com baixa densidade de edificações (inclui expansão urbana, novos loteamentos, áreas verdes desabitadas, etc.)
3	Núcleo urbano (inclui as antigas áreas urbanas isoladas e aglomerados rurais de extensão urbana da metodologia do Censo 2010)
5	Aglomerado rural: Povoado (caracterizado pela existência de comércio e serviços)
6	Aglomerado rural: Núcleo (vinculado a um único proprietário, fazenda ou estabelecimento agropecuário)
7	Aglomerado rural: Lugarejo (não dispõe de comércio e serviços como o povoado)
8	Área rural (caracterizada pela dispersão de domicílios e estabelecimentos agropecuários)
9	Massa d'água (porções de água que por motivos operacionais foram isoladas em setor censitário)

## Quantitativos

- 5568 Municípios;
- 1 Distrito Federal (Brasília – DF);
- 1 Distrito Estadual (Fernando de Noronha – PE);
- 2 Áreas Estaduais Operacionais (Lagoa dos Patos e Lagoa Mirim, ambas atribuídas ao Rio Grande do Sul);
- 449.880 Setores Censitários

# Censo Demográfico 2022

2010 - 2017	2020
<p><b>1 - Área urbanizada de cidade ou vila:</b> áreas legalmente definidas como urbanas, caracterizadas por construções, arruamentos e intensa ocupação humana; áreas afetadas por transformações decorrentes do desenvolvimento urbano e aquelas reservadas à expansão urbana (contíguas às áreas intensamente urbanizadas).</p>	<p><b>1 - Área urbana com alta densidade de edificações.</b></p>
<p><b>2 - Área não urbanizada de cidade ou vila:</b> áreas localizadas dentro do perímetro urbano reservadas à expansão urbana (não contíguas às áreas intensamente urbanizadas), ou em processo de urbanização, mas caracterizadas por ocupação predominantemente de caráter rural - atividades agropastoris e extrativas.</p>	<p><b>2 - Área urbana com baixa densidade de edificações,</b> processos de expansão urbana, áreas verdes desabilitadas etc.</p>
<p><b>3 - Área urbana isolada:</b> áreas definidas por lei municipal e separadas da sede municipal ou distrital por área rural ou por um outro limite legal. 4 - Aglomerado rural de extensão urbana: assentamentos em área externa ao perímetro urbano legal, mas desenvolvidos a partir de uma cidade ou vila, ou por elas englobados em sua extensão. Podem ser constituídos por loteamentos já habitados, conjuntos habitacionais, aglomerados de moradias ditas subnormais ou núcleos desenvolvidos em torno de estabelecimentos industriais, comerciais ou de serviços.</p>	<p><b>3 - Núcleo urbano:</b> áreas urbanas isoladas e aglomerados rurais de extensão urbana (2010) que estejam descolados da área urbana, conjuntos habitacionais, condomínios (mesmo em áreas rurais).</p>
<p><b>5 - Aglomerado rural - Povoado:</b> aglomerado rural isolado sem caráter privado ou empresarial, ou seja, não vinculado a um único proprietário do solo. Caracteriza-se pela presença de comércio e serviços. Moradores exercem atividades econômicas - primárias e terciárias prioritariamente.</p>	<p><b>5 - Aglomerado rural - Povoado:</b> aglomerado rural sem caráter privado ou empresarial, ou seja, não vinculado a um proprietário. Caracterizado pela presença de comércio e serviços.</p>
<p><b>6 - Aglomerado rural - Núcleo:</b> aglomerado rural isolado, vinculado a um único proprietário do solo, privado ou empresarial, dispendo ou não de comércio e serviço.</p>	<p><b>6 - Aglomerado rural - Núcleo:</b> vinculado a um único proprietário, fazenda ou estabelecimento agropecuário.</p>
<p><b>7 - Outros aglomerados rurais:</b> aglomerados rurais que não dispõem de comércio e serviços e que não estão vinculados a um único proprietário.</p>	<p><b>7 - Aglomerado rural - Lugarejo:</b> não dispõe de comércio e serviços</p>
<p><b>8 - Zona rural:</b> área externa ao perímetro urbano, exclusive as áreas de aglomerado rural.</p>	<p><b>8 - Área rural:</b> caracterizada pela dispersão de domicílios e estabelecimentos agropecuários.</p>
	<p><b>9 - Massa d'água:</b> porções de água que por motivos operacionais foram isoladas em setores censitários</p>

A partir de 2020 foi possível distinguir a **Malha Setorial Censitária** ou, simplesmente **Malha Censitária**, do novo produto, a **Malha Setorial Intermediária**.

**Malha Censitária** - está vinculada à divulgação dos resultados de operações como Censo Demográfico, Censo Agropecuário e Contagens. Neste caso, por ser resultado de um levantamento minucioso do território brasileiro, terá um conjunto de informações bem maior que a Malha Setorial Intermediária.

**Malha Setorial Intermediária** - trará informações atualizadas anualmente de mudanças territoriais que afetam a forma e classificação dos setores censitários anualmente, embora não traga as informações estatísticas trazidas pela primeira.

<https://www.ibge.gov.br/geociencias/organizacao-do-territorio/malhas-territoriais/26565-malhas-de-setores-censitarios-divisoes-intramunicipais.html?=&t=downloads>

# Censo Demográfico 2022

**O Questionário Básico - 26 questões** e investiga características do domicílio e dos moradores.

[https://censo2022.ibge.gov.br/np\\_download/censo2022/questionario\\_basico\\_completo\\_CD2022\\_atualizado.pdf](https://censo2022.ibge.gov.br/np_download/censo2022/questionario_basico_completo_CD2022_atualizado.pdf)

**Questionário da Amostra -77 questões.**

[https://censo2022.ibge.gov.br/np\\_download/censo2022/questionario\\_amostra\\_completo\\_CD2022\\_atualizado.pdf](https://censo2022.ibge.gov.br/np_download/censo2022/questionario_amostra_completo_CD2022_atualizado.pdf)

Inclui temas específicos:

- características dos domicílios,
- identificação étnico-racial,
- nupcialidade,
- núcleo familiar,
- fecundidade,
- religião ou culto,
- deficiência,
- migração interna ou internacional,
- educação,
- deslocamento para estudo,
- trabalho e rendimento,
- deslocamento para trabalho,
- mortalidade e
- autismo.

Serão investigados cerca de **75 milhões de domicílios** particulares permanentes do País.

O questionário da amostra será aplicado em aproximadamente **11%** desse contingente, ou seja, cerca de **8,5 milhões** de domicílios.

# Censo Demográfico 2022

O **Questionário Básico - 26 questões** e investiga características do domicílio e dos moradores.

[https://censo2022.ibge.gov.br/np\\_download/censo2022/questionario\\_basico\\_completo\\_CD2022\\_atualizado.pdf](https://censo2022.ibge.gov.br/np_download/censo2022/questionario_basico_completo_CD2022_atualizado.pdf)

**Questionário da Amostra -77 questões.**

[https://censo2022.ibge.gov.br/np\\_download/censo2022/questionario\\_amostra\\_completo\\_CD2022\\_atualizado.pdf](https://censo2022.ibge.gov.br/np_download/censo2022/questionario_amostra_completo_CD2022_atualizado.pdf)

Inclui temas específicos:

características dos domicílios,  
identificação étnico-racial,  
nupcialidade,  
núcleo familiar,  
fecundidade,  
religião ou culto,  
deficiência,  
migração interna ou internacional,  
educação,  
deslocamento para estudo,  
trabalho e rendimento,  
deslocamento para trabalho,  
mortalidade e  
autismo.

Em 2010 eram:

Básico – 34 questões

Amostra – 102 questões

*Nenhuma pergunta foi retirada sem que haja uma estratégia para seu levantamento por fontes alternativas ou uma justificativa técnica robusta, de modo que o censo seja preservado em suas séries históricas e temáticas essenciais”, disse o IBGE....*

Serão investigados cerca de **75 milhões de domicílios** particulares permanentes do País.

O questionário da amostra será aplicado em aproximadamente **11%** desse contingente, ou seja, cerca de **8,5 milhões** de domicílios.

# Censo Demográfico 2022

## Unidade territorial

Setores censitários - classificados em **urbanos e rurais** > características da ocupação, os usos do território e a situação de concentração e dispersão dos domicílios.

Unidades de coleta e divulgação - **situações** específicas de coleta – aglomerados subnormais, agrupamentos indígenas e quilombolas, agrovilas, alojamentos, acampamentos, quartéis etc. – e quanto à sua localização em recortes territoriais específicos, como Terras Indígenas, Territórios Quilombolas e Unidades de Conservação.

Para a coleta > mapas para cada setor censitário e **para os recortes operacionais da pesquisa** – mapas municipais, mapas urbanos e mapas especiais de Terras Indígenas e Territórios Quilombolas.

Os mapas dos setores censitários foram produzidos em duas vias:  
1) com o croqui dos arruamentos e informações cartográficas básicas

2) com a imagem orbital de grande detalhamento para a área a ser recenseada.

No total, são aproximadamente 1 milhão de mapas que orientarão as equipes de coleta em todo

# Registro Civil

- Do ponto de vista legal o Registro Civil tem por objeto o **registro oficial** de diferentes dados relativos ao **nascimento, ao óbito e ao casamento** de indivíduos e de eventos que podem modificar certas características do estado civil de uma pessoa, divórcio, separação, adoção, legitimação, reconhecimentos, anulação e mudança de nome.

Origens: ligadas à igreja Católica.

A partir do **Concílio de Trento (1563)** - obrigatórios os registros eclesiásticos dos batismos e casamentos.

Por ordem do Papa Paulo V (1614), que se tornou obrigatório o registro de sepulturas.

- No Brasil, durante o período colonial e durante o Império, o registro de batismos, casamentos e óbitos era exclusiva competência da igreja.

- Foi a partir de **1870**, de acordo com a lei nº 1.829, que se deu a organização do Serviço de Registro Civil pelo **Estado**.

Attribuito a Elia Naurizio, 1633.

Museo Diocesano Tridentino

# Registro Civil

- Em março de 1888, decreto 9886: párocos e pastores ficaram obrigados a enviar às “Secretaria do Estado” mapas de batismos e casamentos, e as empresas funerárias de remeter boletins mortuários.
- Janeiro de 1890: organizada a Diretoria Geral de Estatística e surgem as primeiras leis sobre o registro dos eventos vitais.
- Atualmente se encontra em vigor a lei 6.015 de 31/12/73, que regula a escrituração dos fatos vitais.
- O registro civil assegura o acesso aos documentos fundamentais para o exercício da cidadania:
  - Carteira de identidade
  - Título de eleitor
  - Formalização de uniões
  - Adoções
  - Transmissão de heranças, etc.

# Registro Civil

## Função Administrativa ou legal do Registro Civil

- Os registros de nascimentos, de óbitos e de casamentos constituem uma prova legal do fato vital, da data e do lugar onde o evento se produziu e tem diversas utilidades.
- O registro de **nascimento**, é o documento principal para a identidade do indivíduo, para a prova de grau de parentesco, da idade e de nacionalidade.
- O registro de **óbito** serve essencialmente para a obtenção da permissão para enterrar mas serve também para o pagamento de seguros de vida, pensões e a regulamentação de sucessões.
- O registro de **casamento** serve para provar o local e data do casamento; regulamenta os direitos de herança ou pensão, a legitimidade ou ainda, a ascendência ou descendência.
- O registro de **divórcio** ou anulação são requisitos para o direito de um segundo casamento.

# Registro Civil

- A função estatística é que se relaciona mais diretamente com as pesquisas demográfica, epidemiológica e com o planejamento geral.

## Análise Demográfica

- Os dados sobre os nascimentos, óbitos casamentos podem ser tratados segundo os métodos de análise demográfica e permitem conhecer os níveis e tendências de fenômenos como a fecundidade, a mortalidade ou nupcialidade.
- O Registro Civil é a única fonte que informa anualmente, para um país e suas regiões, um conjunto de dados demográficos de base.

# Registro Civil - IBGE

## Estatísticas Vitais

- Coletados a partir das informações registradas em cartórios de registro civil;
- Informações centralizadas por Unidade da Federação e enviadas para base de dados no IBGE;
- Informações registradas ao longo do ano;
- Disponibilidade por ano-calendário;
- Informação segundo local de residência ou ocorrência do evento;
  - **Nascimentos**
  - **Óbitos**
  - **Casamentos**
  - **Divórcio**
- Desafios: baixa cobertura e registro das informações em determinadas Unidades da Federação, sobretudo, nas regiões Norte e Nordeste do País;

# Registro Civil - IBGE

https://www.ibge.gov.br/estatisticas/sociais/populacao/9110-estatisticas-do-registro-civil.html?=&t=o-que-e

ibge.gov.br/estatisticas/sociais/populacao/9110-estatisticas-do-registro-civil.html?=&t=o-que-e

gov.br

CORONAVÍRUS (COVID-19)

ACESSO À INFORMAÇÃO

PARTICIPE

LEGISLAÇÃO

ÓRGÃOS DO GOVERNO

Instituto Brasileiro de Geografia e Estatística

Buscar

Estadísticas > Sociais > População > Sistema de Estatísticas Vitais

## Sistema de Estatísticas Vitais

O que é

Séries históricas

Estatísticas do Registro Civil

2019

Sobre a publicação

Principais resultados

### O que é

Conjunto de informações detalhadas sobre as estatísticas vitais do País que contempla a pesquisa **Estatísticas do Registro Civil**, realizada pelo IBGE, a **estimativa do sub-registro de nascimentos** e o **pareamento dos dados** entre a base do IBGE e as bases do Ministério da Saúde (Sistema de Informações sobre Nascidos Vivos - SINASC e Sistema de Informações sobre Mortalidade - SIM), a partir das fontes de dados de ambas as Instituições. Para tal, foi elaborada uma metodologia mais robusta para o cálculo desses sub-registros, com base na aplicação de métodos de pareamento de dados e da Técnica de Captura-Recaptura para estimativa dos totais de nascidos vivos e óbitos - objetivo principal da parceria firmada entre o IBGE e o Ministério, incluindo a disponibilização dos microdados identificados das fontes mencionadas.

Ao reunir esses microdados, foi possível realizar, primeiramente, o exercício de pareamento dos dados de nascidos vivos e óbitos presentes em cada uma das bases. Esse pareamento, além de ser uma etapa intermediária para a estimativa dos respectivos sub-registros, identifica as áreas com deficiência de cobertura dos eventos em cada uma

# Registro Civil - IBGE

Instituto Brasileiro de Geografia e Estatística

Buscar

Publicações

Estimativa do Sub-registro

Pareamento de Dados

Downloads

Informações técnicas

Notícias e Releases

Outras informações

Links

2011

2012

2013

2014

2015

2016

2017

2018

2019

Notas\_tecnicas

ods

Resultados\_preliminares

xlsx

01nascidosvivos\_xlsx.zip

02obitos\_xlsx.zip

03obitosfetais\_xlsx.zip

04casamentos\_xlsx.zip

05divorcios\_xlsx.zip

06resultadosmunicipais\_xlsx.zip

indice\_tabelas\_registro\_civil\_2019.xls

Retrospectiva 1996-2004

A abrangência geográfica da pesquisa cobre Brasil, Grandes Regiões, Unidades da Federação, Regiões Metropolitanas e subdivisões, Municípios da Capital e Regiões Integradas de Desenvolvimento - RIDEs.

## Serviços para o Cidadão!

SERVIÇOS EM DESTAQUE

Conecte SUS

Tabnet

Tabwin

Validação de  
Vacinação

Portal de Serviços

Acesso aos  
Aplicativos

## Tutorial TABNET

### ▶ Indicadores de Saúde e Pactuações

### ▶ Assistência à Saúde

### ▶ Epidemiológicas e Morbidade

### ▶ Rede Assistencial

### ▶ Estatísticas Vitais

### ▶ Demográficas e Socioeconômicas

### ▶ Inquéritos e Pesquisas

### ▶ Saúde Suplementar (ANS)

### ▶ Recursos do SUS

### ▶ GAP

### ▶ Estatísticas de acesso ao TABNET

### ▶ Indicadores de Saúde e Pactuações

#### ▲ Assistência à Saúde

- Produção Hospitalar (SIH/SUS)
- Produção Ambulatorial (SIA/SUS)
- Imunizações – desde 1994
- Atenção Básica – Saúde da Família – de 1998 a 2015
- Vigilância Alimentar e Nutricional
- Conjunto Mínimo de Dados (CMD)

#### ▲ Epidemiológicas e Morbidade

- Morbidade Hospitalar do SUS (SIH/SUS)
- Casos de Aids – Desde 1980 (SINAN)
- Casos de Hanseníase – Desde 2001 (SINAN)
- Casos de Tuberculose – Desde 2001 (SINAN)
- Doenças e Agravos de Notificação – 2007 em diante (SINAN)
- Doenças e Agravos de Notificação – 2001 a 2006 (SINAN)
- Notificações de casos suspeitos de SCZ – desde 2015
- Programa de Controle da Esquistossomose (PCE)
- Estado Nutricional (SISVAN)
- Hipertensão e Diabetes (HIPERDIA)
- Câncer de colo de útero e de mama (SISCOLO/SISMAMA)
- Sistema de Informação do Câncer – SISCAN (colo do útero e mama)
- Tempo até o início do tratamento oncológico – PAINEL – oncologia

### ▶ Rede Assistencial

▶ **Indicadores de Saúde e Pactuações**

▶ **Assistência à Saúde**

▶ **Epidemiológicas e Morbidade**

▶ **Rede Assistencial**

▶ **Estatísticas Vitais**

- [Nascidos Vivos – desde 1994](#)
- [Mortalidade – desde 1996 pela CID-10](#)
- [Painéis de monitoramento \(SVS\)](#)
- [Correção e redistribuição de óbitos segundo a Pesquisa de Busca Ativa](#)
- [Mortalidade – 1979 a 1995, pela CID-9](#)
- [Câncer \(sítio do Inca\)](#)

▶ **Demográficas e Socioeconômicas**

▶ **Inquéritos e Pesquisas**

▶ **Saúde Suplementar (ANS)**

▶ **Recursos do SUS**

▶ **GAP**

▶ **Estatísticas de acesso ao TABNET**

## Sistema de Informações sobre Nascidos Vivos - SINASC

- Nascimentos: a partir da coleta da Declaração de Nascidos Vivos (DN):
- Nascimento por residência da mãe;
- Local de ocorrência do nascimento;
- Idade da mãe;
- Instrução da mãe;
- Estado Civil da mãe;

## Sistema de Informações de Mortalidade - SIM

Óbitos: a partir da coleta da Declaração de Óbito (DO):

- Residência;
- Ocorrência do óbito;
- Idade e sexo;
- Causa básica;
- Causas Associadas;

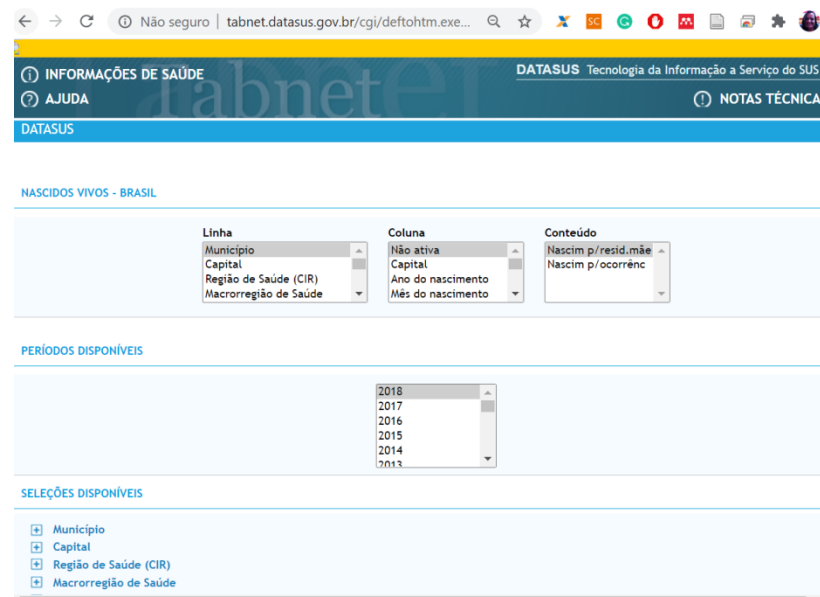

## Sistema de Informações sobre Nascidos Vivos - SINASC

- Nascimentos: a partir da coleta da Declaração de Nascidos Vivos (DN):
- Nascimento por residência da mãe;
- Loca de ocorrência do nascimento;
- Idade da mãe;
- Instrução da mãe;
- Estado Civil da mãe;
  - Informações de Saúde

## Causas básica de morte

Doença ou lesão que iniciou a sucessão de eventos mórbidos que levou à morte ou as circunstâncias do acidente ou violência que produziu a lesão fatal;

Classificação Internacional de Doenças – CID (10ª revisão).

## Mortalidade Infantil

A partir do nascimento (apenas nascidos vivos), os óbitos que ocorrem até o 365º dia de vida;

- Neonatal: do nascimento até o 29º dia de vida;
  - Precoce: até o 7º dia de vida;
  - Tardia: do 8º ao 28º dia de vida;
- Pós-neonatal: do 29º ao 365º dia de vida;

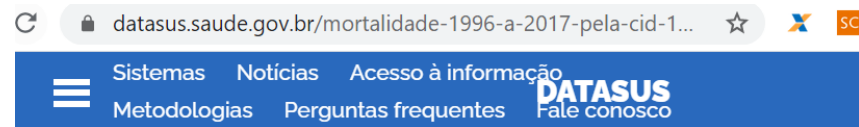

## Mortalidade - 1996 a 2018, pela CID-10

Opção selecionada: Mortalidade - 1996 a 2018, pela CID-10

- Mortalidade geral
- Óbitos por causas evitáveis - 0 a 4 anos
- Óbitos por causas evitáveis - 5 a 74 anos
- Óbitos infantis
- Óbitos de mulheres em idade fértil e óbitos maternos
- Óbitos por causas externas
- Óbitos fetais

Abrangência Geográfica:

Selecione a opção ou clique no mapa ▾

Acesso

<https://datusus.saude.gov.br/informacoes-de-saude-tabnet/>

# DataSUS - Mortalidade

www2.datasus.gov.br/DATASUS/index.php?area=0205&id=6937&VOBJ=http://tabnet.datasus.gov.br/cgi/deftohtm.exe?si...

Ministério da Saúde Destques do governo

portal da saúde SUS+

Acesso Rápido digite o texto Busca

Ministério da Saúde

INFORMAÇÕES DE SAÚDE  
DATASUS Tecnologia da Informação a Serviço do SUS  
AJUDA NOTAS TÉCNICAS

DATASUS Início | Webmail | Fale Conosco

Início > Informações de Saúde (TABNET) > Estatísticas Vitais

Opção selecionada: Mortalidade - 1996 a 2016, pela CID-10

- Mortalidade geral
- Óbitos por causas evitáveis - 0 a 4 anos
- Óbitos por causas evitáveis - 5 a 74 anos
- Óbitos infantis
- Óbitos de mulheres em idade fértil e óbitos maternos
- Óbitos por causas externas
- Óbitos fetais

[Nota Técnica](#)

Abrangência Geográfica:  
Selecione a opção ou clique no mapa

[Escolher outro grupo](#)

Município	Óbitos p/Residênc
<b>TOTAL</b>	<b>38.557</b>
150010 Abaetetuba	655
150013 Abel Figueiredo	57
150020 Acará	235
150030 Afuá	101
150034 Água Azul do Norte	75
150040 Alenquer	245
150050 Almeirim	110
150060 Altamira	641
150070 Anajás	61
150080 Ananindeua	2.647
150085 Anapu	141
150090 Augusto Corrêa	180
150095 Aurora do Pará	90
150100 Aveiro	44
150110 Bagre	38
150120 Baião	123
150125 Bannach	14
150130 Barcarena	411

Informações de Saúde (TABNET)

- Indicadores de Saúde e Pactuações
- Assistência à Saúde
- Epidemiológicas e Morbidade
- Rede Assistencial
- ▶ Estatísticas Vitais
- Demográficas e Socioeconômicas
- Inquéritos e Pesquisas
- Saúde Suplementar
- Estatísticas de acesso ao TABNET
- Tutorial
- Módulo gráfico/mapa do TABNET

Informações Financeiras

Serviços

▶ **Indicadores de Saúde e Pactuações**

▶ **Assistência à Saúde**

▶ **Epidemiológicas e Morbidade**

▶ **Rede Assistencial**

▶ **Estatísticas Vitais**

▲ **Demográficas e Socioeconômicas**

- [População residente](#)
- [Educação - Censos 1991, 2000 e 2010](#)
- [Trabalho e renda - Censos 1991, 2000 e 2010](#)
- [Produto Interno Bruto](#)
- [Saneamento - Censos 1991, 2000 e 2010](#)

▶ **Inquéritos e Pesquisas**

▶ **Saúde Suplementar (ANS)**

▶ **Recursos do SUS**

▶ **GAP**

▶ **Estatísticas de acesso ao TABNET**

## Educação - Censos 1991, 2000 e 2010

Opção selecionada: Educação - Censos 1991, 2000 e 2010

- Taxa de analfabetismo
- Escolaridade da população de 15 anos ou mais
- Escolaridade da população de 18 a 24 anos

Abrangência Geográfica:

### REDES SOCIAIS

ESCOLARIDADE DA POPULAÇÃO DE 15 ANOS OU MAIS - PARÁ

Linha

- Escolaridade
- Município
- Região de Saúde (CIR)
- Região de Saúde/Município

Coluna

- Não ativa
- Escolaridade
- Região de Saúde (CIR)
- Macrorregião de Saúde

Conteúdo

- Distrib população p/escolarid
- População de 15 anos ou mais

PERÍODOS DISPONÍVEIS

- 2010
- 2000
- 1991

SELEÇÕES DISPONÍVEIS

- + Escolaridade
- + Município
- + Região de Saúde (CIR)
- + Macrorregião de Saúde
- + Divisão administ estadual
- + Microrregião IBGE
- + Região Metropolitana - RIDE
- + Cor/Raça
- + Sexo
- + Situação

ESCOLARIDADE DA POPULAÇÃO DE 15 ANOS OU MAIS - PARÁ

Distrib população p/escolarid segundo Escolaridade  
Período: 2010

Escolaridade	Distrib população p/escolarid
<b>TOTAL</b>	<b>100,00</b>
Sem instrução/1º ciclo fundamental incompleto	28,60
1º ciclo fundamental completo/2º ciclo incompleto	14,36
2º ciclo fundamental completo ou mais	45,70
Não determinada	11,33

Fonte: IBGE - Censos Demográficos  
Notas:

1. As categorias de escolaridade utilizadas no Censo 2010 não são compatíveis com as utilizadas nos demais Censos. Veja as Notas Técnicas.

Consulte o site da [Secretaria Estadual de Saúde](#) e do [IBGE](#) para mais informações.

COPIA COMO .CSV

COPIA PARA TABWIN

MOSTRA COMO GRÁFICO

VOLTAR

# Registro Civil - Ministério da Saúde

## **Sistema de Informações Hospitalares - SIH**

Coleta das informações da Autorização de Internação Hospitalar (AIH), rede conveniada ao SUS;

Permite estudos do perfil da morbidade (processo de saúde, enfermidades e morte);

Cobre cerca de 70% das internações hospitalares do País;

Informações: Idade, Sexo, Local de residência, Local de internação, Diagnóstico principal da internação, etc;

Limitação: Não acompanha o indivíduo, mas a internação.

Assim, permite múltiplos registros (sobre-enumeração).

**Acesso: Datasus – SIH**

<https://datasus.saude.gov.br/acesso-a-informacao/producao-hospitalar-sih-sus/>

## Sistema de Informações Hospitalares - SIH

Coleta das informações da Autorização de Internação Hospitalar (AIH), rede conveniada ao SUS;

Permite estudos do perfil da morbidade (processo de saúde, enfermidades e morte);

Cobre cerca de 70% das internações hospitalares do País;

Informações: Idade, Sexo, Local de residência, Local de internação, Diagnóstico principal da internação, etc;

Limitação: Não acompanha o indivíduo, mas a internação. Assim, permite múltiplos registros (sobre-enumeração).

### ▶ Indicadores de Saúde e Pactuações

#### ▲ Assistência à Saúde

- Produção Hospitalar (SIH/SUS)
- Produção Ambulatorial (SIA/SUS)
- Imunizações – desde 1994
- Atenção Básica – Saúde da Família – de 1998 a 2015
- Vigilância Alimentar e Nutricional
- Conjunto Mínimo de Dados (CMD)

#### ▲ Epidemiológicas e Morbidade

- Morbidade Hospitalar do SUS (SIH/SUS)
- Casos de Aids – Desde 1980 (SINAN)
- Casos de Hanseníase – Desde 2001 (SINAN)
- Casos de Tuberculose – Desde 2001 (SINAN)
- Doenças e Agravos de Notificação – 2007 em diante (SINAN)
- Doenças e Agravos de Notificação – 2001 a 2006 (SINAN)
- Notificações de casos suspeitos de SCZ – desde 2015
- Programa de Controle da Esquistossomose (PCE)
- Estado Nutricional (SISVAN)
- Hipertensão e Diabetes (HIPERDIA)
- Câncer de colo de útero e de mama (SISCOLO/SISMAMA)
- Sistema de Informação do Câncer – SISCAN (colo do útero e mama)
- Tempo até o início do tratamento oncológico – PAINEL – oncologia

# Registro Civil

## São Paulo

As informações são produzidas para 645 municípios do Estado

96 Distritos da Capital (por residência do falecido e ocorrência do óbito)

### Eventos processados no Estado e no Município de São Paulo 2006/2007

<b>Evento</b>	<b>Estado</b>	<b>Município</b>
Nascimentos	620.000	190.000
Óbitos Gerais	250.000	75.000
Óbitos Fetais	5.000	1.200
Casamentos	235.000	60.000
<b>Total</b>	<b>1.110.000</b>	<b>326.200</b>

# Registro Civil

São Paulo

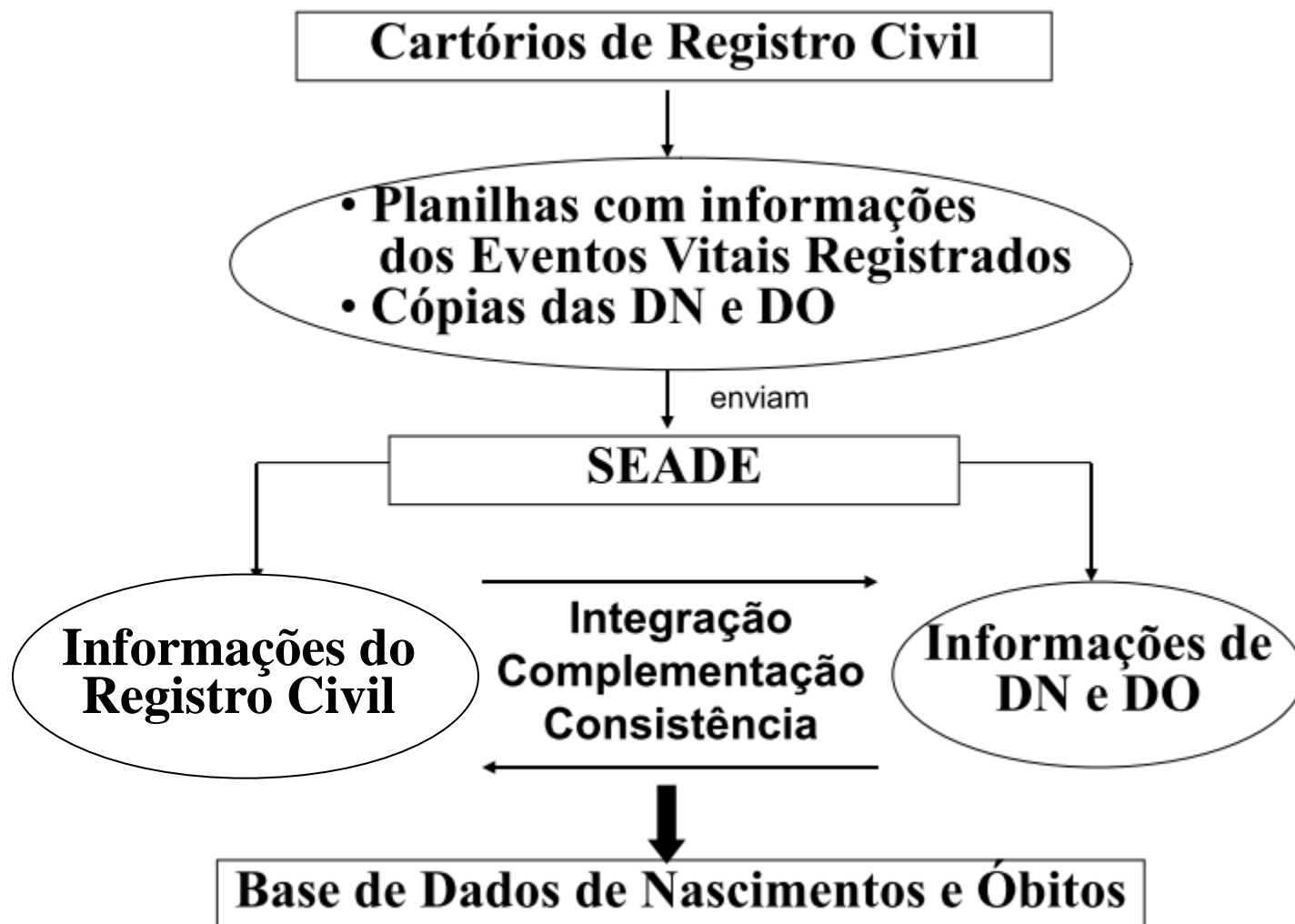

**Produtos**

**Institucional**

**Imprensa**

**Contato**

**Pesquisas em Campo**

## INDICADORES DO ESTADO DE SÃO PAULO

Relógio da População

[ver mapa](#)

13/07/2018  
14:53:28

> 44.004.176

Área (km2)

[ver mapa](#)

2018

> 248.219,63

PIB (R\$ milhões)

[ver mapa](#)

2017

> 2.064.683

Número de Municípios

2017

> 645

Importações (US\$ FOB)

[ver mapa](#)

2017

> 55.301.566.927

Exportações (US\$ FOB)

[ver mapa](#)

2017

> 58.559.728.828

Esperança de Vida ao Nascer  
da População Feminina (anos)

2016

> 79,04

Esperança de Vida ao Nascer  
da População Masculina (anos)

2016

> 72,54

### População - 2018

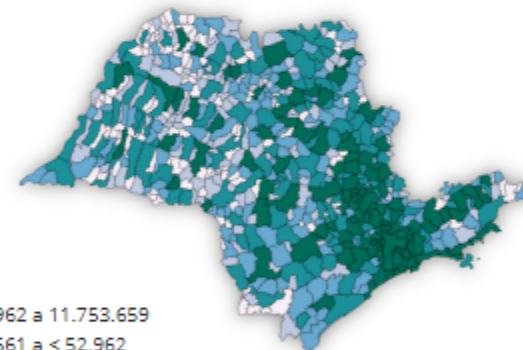

Valor

52.962 a 11.753.659  
19.561 a < 52.962  
9.085 a < 19.561  
4.593 a < 9.085  
810 a < 4.593

**Veja aqui outros indicadores para o Estado de São Paulo, suas Regiões e Municípios**

# Pesquisas Especiais

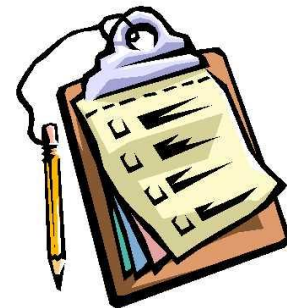

- **Pesquisa Nacional de Amostra de Domicílios – PNADS**
- **Pesquisa de Emprego e Desemprego**
- **Contagem de População**
- **Pesquisa de Orçamentos Familiares**
- **Pesquisa Nacional de Saneamento Básico**
- **Pesquisa Nacional de Demografia e Saúde da Mulher e da Criança de 2006**
- **Fonte de outros Órgãos, Ministérios e Secretarias**

# PNADS - Pesquisa Nacional de Amostra de Domicílios

A PNAD foi implantada progressivamente a partir de 1967

Sistema de pesquisas por amostra de domicílios que, por ter propósitos múltiplos, investiga diversas características gerais da população, educação, trabalho, rendimento e habitação, e outras com periodicidade variável, como as características sobre a migração, fecundidade, nupcialidade, saúde, nutrição e outros temas que são incluídos no sistema de acordo com as necessidades de informação para o País;

Abrangência territorial: até 2003 não incluía a área rural de Rondônia, Acre, Amazonas, Roraima, Pará e Amapá; Periodicidade: Anual

Desagregação da informação: Brasil, Grandes Regiões, Unidades da Federação e nove Regiões Metropolitanas (Belém, Fortaleza, Recife, Salvador, Belo Horizonte, Rio de Janeiro, São Paulo, Curitiba e Porto Alegre)

A Pesquisa Nacional por Amostra de Domicílios - PNAD, de periodicidade anual, foi encerrada em 2016, com a divulgação das informações referentes a 2015 encerrada em 2016, com a divulgação das informações referentes a 2015

<https://www.ibge.gov.br/estatisticas/sociais/trabalho/9127-pesquisa-nacional-por-amostra-de-domicilios.html?=&t=o-que-e>

# PNADs - Pesquisa Nacional de Amostra de Domicílios

Dois tipos de questionários:

- Informações Gerais: básico, repetido em cada levantamento;
- Suplemento: com informações específicas e temáticas

Vantagens e Desvantagens:

Investigação detalhada de alguns temas: migração, emprego, renda, fecundidade, saúde, etc.

Comparabilidade e acompanhamento da evolução no tempo: anual;

Amostra não comporta desagregação para níveis territoriais mais detalhados;

Substituída pela PNAD contínua

<https://www.ibge.gov.br/estatisticas/sociais/populacao/9171-pesquisa-nacional-por-amostra-de-domicilios-continua-mensal.html?=&t=o-que-e>

# PNAD Contínua - Pesquisa Nacional por Amostra de Domicílios Contínua

## O que é

Séries históricas

Microdados

Divulgação mensal

Abril 2021

Principais resultados

Tabelas

Conceitos e métodos

Publicações

Divulgação trimestral

Divulgação anual

## O que é

Visa acompanhar as flutuações trimestrais e a evolução, no curto, médio e longo prazos, da força de trabalho, e outras informações necessárias para o estudo do desenvolvimento socioeconômico do País. Para atender a tais objetivos, a pesquisa foi planejada para produzir indicadores trimestrais sobre a força de trabalho e indicadores anuais sobre temas suplementares permanentes (como trabalho e outras formas de trabalho, cuidados de pessoas e afazeres domésticos, tecnologia da informação e da comunicação etc.), investigados em um trimestre específico ou aplicados em uma parte da amostra a cada trimestre e acumulados para gerar resultados anuais, sendo produzidos, também, com periodicidade variável, indicadores sobre outros temas suplementares. Tem como unidade de investigação o domicílio.

A PNAD Contínua foi implantada, experimentalmente, em outubro de 2011 e, a partir de janeiro de 2012, em caráter definitivo, em todo o Território Nacional. Sua amostra foi planejada de modo a produzir resultados para Brasil, Grandes Regiões, Unidades da Federação, Regiões Metropolitanas que contêm Municípios das Capitais, Região Integrada de Desenvolvimento - RIDE Grande Teresina, e Municípios das Capitais. Desde sua implantação, a pesquisa, gradualmente, vem ampliando os indicadores investigados e divulgados.

### Periodicidade de divulgação das informações:

- Mensal - Conjunto restrito de indicadores relacionados à força de trabalho e somente para o nível geográfico de Brasil;
- Trimestral - Conjunto de indicadores relacionados à força de trabalho para todos os níveis de divulgação da pesquisa;
- Anual - Demais temas permanentes da pesquisa e indicadores complementares à força de trabalho; e

# PNAD Contínua - Pesquisa Nacional por Amostra de Domicílios Contínua

O que é

Séries históricas

**Microdados**

Divulgação mensal

Divulgação trimestral

Divulgação anual

Downloads

Informações técnicas

Notícias e Releases

Outras informações

Links

## Microdados

Microdados consistem no menor nível de desagregação dos dados de uma pesquisa, retratando, sob a forma de códigos numéricos, o conteúdo dos questionários, preservado o sigilo das informações. Os microdados possibilitam aos usuários, com conhecimento de linguagens de programação ou softwares de cálculo, criar suas próprias tabelas.

Os arquivos de microdados ora apresentados são acompanhados de uma documentação que fornece os nomes e os respectivos códigos das variáveis e suas categorias.

▼ [Microdados da Divulgação Anual](#)

- [Informações sobre os arquivos de Microdados](#)
- [Pesquisas Suplementares Anuais](#)
- [Acumulados em determinada visita](#)
- [Concentrados em determinado trimestre](#)

[Análise dos dados da PNAD Contínua utilizando o software R](#)

## Últimas atualizações

**17/06/2021** - Atualização dos dicionários para correção ortográfica nas categorias das variáveis V3009A,

# PNAD contínua

<https://www.ibge.gov.br/estatisticas/sociais/educacao/1989-8-suplementos-pnad3.html?=&t=microdados>

ibge.gov.br/estatisticas/sociais/educacao/19898-suplementos-p...

BRASIL

CORONAVÍRUS (COVID-19)

Simplifique!

Participe

Acesso à informação

Legislação

Canais

Institucional Próximas Divulgações Biblioteca Respondendo

Buscar

Estatísticas

Geociências

Cidades e Estados

Agência de Notícias

Nossos sites

Acesso à Informação

> Estatísticas > Sociais > Educação

## Pesquisa Nacional por Amostra de Domicílios - PNAD

O que é

Séries históricas

Microdados

Volume Brasil

Síntese de Indicadores

Selecione

Suplementos

Downloads

Informações técnicas

Outras informações

Links

### Microdados

**Microdados reponderados da PNAD 2001 - 2012** com Projeção da População do Brasil e das Unidades da Federação - **Revisão 2013**, por sexo e idade. Estimativas da população dos municípios, utilizando a tendência de crescimento dos municípios 2000-2010.

- [Nota técnica](#)

Atualizado em 23/12/2015 - Completou-se a documentação dos microdados reponderados de 2001 a 2012.

- PNAD 2001
- PNAD 2002
- PNAD 2003 - Atualizado em 14/08/2015 para acerto dos limites da variável V3033 no dicionário de pessoas.
- PNAD 2004 - Atualizado em 14/12/2017 para inclusão da variável V4623A (veja a [Nota Técnica](#)).
- PNAD 2005 - Atualizado em 04/07/2018 para correção de arquivo corrompido.
- PNAD 2006
- PNAD 2007 - Atualizado em 14/08/2015 para acerto dos limites da variável V3033 no dicionário de pessoas.
- PNAD 2008
- PNAD 2009 - Atualizado em 28/12/2017 para acerto das variáveis V0105 e V0106 de cinco registros. Atualizado em 07/08/2017 para alteração do nome da variável V4623 para V4623A (veja a [Nota Técnica](#)). Atualizado em 14/08/2015 para acerto dos limites da variável V3033 no dicionário de pessoas.
- PNAD 2011 - Atualizado em 14/08/2015 para acerto dos limites da variável V3033 no dicionário de pessoas.
- PNAD 2012 - Atualizado em 14/08/2015 para acerto dos limites da variável V3033 no dicionário de pessoas.
- PNAD 2013 - Atualizado em 07/08/2017 para inclusão da variável V4623A (veja a [Nota Técnica](#)). Atualizado em 29/04/2015 às 12:00 horas, incluindo as pesquisas Básica, Suplementar de Segurança Alimentar e Suplementar de Acesso à Internet e à Televisão e

```
install.packages ("PNADcIBGE")
```

# Contagem de População

## Contagem da População 2007

Apresenta os totais populacionais provenientes da Contagem da População, com data de referência em 1º de abril de 2007, dos **5.435 municípios** brasileiros que foram objetos desse levantamento censitário.

Para os demais municípios, em um total de **128**, e o **Distrito Federal** estão apresentadas as **estimativas da população** residente para a mesma data de referência, totalizando, assim, 5 564 municípios.

Acesso:

<http://www.ibge.gov.br>

<http://www.ibge.gov.br/home/estatistica/populacao/contagem2007/default.shtm>

[ftp://ftp.ibge.gov.br/Contagem da Populacao 2007](ftp://ftp.ibge.gov.br/Contagem_da_Populacao_2007)

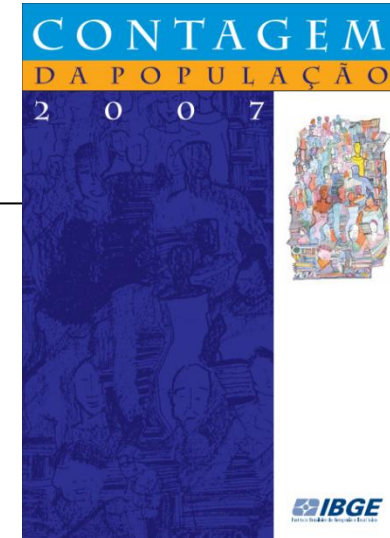

# Contagem de População

Estatísticas

Geociências

Biblioteca

Agência de  
Notícias

Calendários

Nossos sites

&gt; Estatísticas

## Downloads

Aqui você pode baixar conteúdos das nossas pesquisas estruturais, censos, entre outras, na área de estatísticas.

- ▶ Acesso\_a\_internet\_e\_posse\_celular
- ▶ acesso\_ao\_cadastro\_unico\_2014
- ▶ Artigos\_e\_Apresentacoes
- ▶ Aspectos\_das\_relacoes\_de\_trabalho\_e\_sindicalizacao
- ▶ Aspectos\_e\_cuidados\_das\_crianças
- ▶ Assistencia\_Social\_Privada\_Sem\_Fins\_Lucrativos
- ▶ Atualizacao\_Aplicativos
- ▶ Audiencia\_Publica
- ▶ Caracteristicas\_etnico\_raciais\_populacao
- ▶ Cartas\_e\_Mapas
- ▶ Censo\_Agropecuario
- ▶ Censos
- ▶ Comercio\_e\_Servicos
- ▶ Contagem\_da\_Populacao\_2007
  - ▶ Agregado\_por\_Bairros\_2007
  - ▶ Agregado\_por\_Distritos\_2007
  - ▶ Agregado\_por\_Setores\_Censitarios\_2007
    - ▶ Agregado\_por\_Setores\_Censitarios\_2007\_AC.zip
    - ▶ Agregado\_por\_Setores\_Censitarios\_2007\_AL.zip
    - ▶ Agregado\_por\_Setores\_Censitarios\_2007\_AM.zip
    - ▶ Agregado\_por\_Setores\_Censitarios\_2007\_AP.zip
    - ▶ Agregado\_por\_Setores\_Censitarios\_2007\_BA.zip
    - ▶ Agregado\_por\_Setores\_Censitarios\_2007\_CE.zip
    - ▶ Agregado\_por\_Setores\_Censitarios\_2007\_ES.zip
    - ▶ Agregado\_por\_Setores\_Censitarios\_2007\_GO.zip
    - ▶ Agregado\_por\_Setores\_Censitarios\_2007\_MA.zip

# Fontes não Convencionais

Exemplos:

- Censo Escolar
- Fluxo de passageiros
- Sistema de Informações Hospitalares - SIH
- Boletins de Ocorrência
- Ligações Elétricas e de Água

BRASIL Acesso à informação Participe Serviços Legislação Canais

ipeadata     Pesquisar:   Base de dados:  Macroeconômico  Regional  Social **ipea**

**ipeadata** **macroeconômico** **regional** **social**

O que é  
Equipe responsável  
Metadados  
Direitos de uso  
Dicas  
Links  
Fale conosco

macroeconômico	regional	social
		
Dados econômicos e financeiros do Brasil em séries anuais, mensais e diárias na mesma unidade monetária.	Dados econômicos, demográficos e geográficos para estados, municípios (e suas áreas mínimas comparáveis), regiões administrativas e bacias hidrográficas brasileiras.	Dados e indicadores sobre distribuição de renda, pobreza, educação, saúde, previdência social e segurança pública.

Os dados disponibilizados no Ipeadata são de uso público. É permitida sua reprodução e utilização em tabelas, gráficos, mapas e textos, desde que o Ipeadata seja citado, inclusive nas referências bibliográficas.

www.ipeadata.gov.br/Default.aspx

Google Tradutor AMBDATA Dados de Campanha cst-310-popea - PG-CST cst-304-embio - PG-CST Plataforma Lattes short of money - Spelli... Outros favoritos

Presidência  
Presidência da República Federativa do Brasil

ipeadata Pesquisar: insira a palavra Base de dados: Macroecônômico Regional Social

social macroeconômico regional ipeadata

Temas ▶ Tema: Demografia

Fontes ▶

Nível geográfico ▶

Ajuda

Página 1 de 1 (46 Itens) < Anterior [1] Próximo >

	Nome	BR	Es	ML	AM	Me	Freq.	Unidade	Período
<input type="checkbox"/>	<u>Esperança de vida ao nascer</u>	X		X			Decenal	Ano	1870-2000
<input type="checkbox"/>	<u>Esperança de vida ao nascer - brancos</u>	X	X				Decenal	Ano	1991-2000
<input type="checkbox"/>	<u>Esperança de vida ao nascer - negros</u>	X	X				Decenal	Ano	1991-2000
<input type="checkbox"/>	<u>Mortalidade até cinco anos de idade (por mil nascidos vivos)</u>	X	X	X			Decenal	-	1991-2000
<input type="checkbox"/>	<u>Mortalidade até cinco anos de idade (por mil nascidos vivos) - brancos</u>	X	X				Decenal	-	1991-2000
<input type="checkbox"/>	<u>Mortalidade até cinco anos de idade (por mil nascidos vivos) - negros</u>	X	X				Decenal	-	1991-2000
<input type="checkbox"/>	<u>Mortalidade até um ano de idade (por mil nascidos vivos) - brancos</u>	X	X				Decenal	-	1991-2000
<input type="checkbox"/>	<u>Mortalidade até um ano de idade (por mil nascidos vivos) - negros</u>	X	X				Decenal	-	1991-2000
<input type="checkbox"/>	<u>Mortalidade infantil (por mil nascidos vivos)</u>	X		X			Decenal	-	1970-2000
<input type="checkbox"/>	<u>Pessoas 10 e 14 anos - mulheres com filhos</u>	X	X	X	X	X	Decenal	(%)	2000-2000
<input type="checkbox"/>	<u>Pessoas 10 e 14 anos - mulheres com filhos - brancos</u>	X	X				Decenal	(%)	2000-2000
<input type="checkbox"/>	<u>Pessoas 10 e 14 anos - mulheres com filhos - negros</u>	X	X				Decenal	(%)	2000-2000
<input type="checkbox"/>	<u>Pessoas 15 anos e mais</u>	X	X	X	X	X	Decenal	Pessoa	1991-2000
<input type="checkbox"/>	<u>Pessoas 15 anos e mais - brancos</u>	X	X				Decenal	Pessoa	1991-2000
<input type="checkbox"/>	<u>Pessoas 15 anos e mais - negros</u>	X	X				Decenal	Pessoa	1991-2000
<input type="checkbox"/>	<u>Pessoas 15 e 17 anos - mulheres com filhos</u>	X	X	X	X	X	Decenal	(%)	1991-2000
<input type="checkbox"/>	<u>Pessoas 15 e 17 anos - mulheres com filhos - brancos</u>	X	X				Decenal	(%)	1991-2000
<input type="checkbox"/>	<u>Pessoas 15 e 17 anos - mulheres com filhos - negros</u>	X	X				Decenal	(%)	1991-2000

www.ipeadata.gov.br/Default.aspx

Google Tradutor AMBDATA Dados de Campanha cst-310-popea - PG-CST cst-304-embio - PG-CST Plataforma Lattes short of money - Spelli... Outros favoritos

Presidência  
Presidência da República Federativa do Brasil

peadata

Pesquisar:

Base de dados:  Macroeconômico  Regional  Social

ipea

**social** | **macroeconômico** | regional | ipeadata

Temas  
Fontes  
Nível geográfico  
Ajuda

**População**  
**Fonte:** Instituto de Pesquisa Econômica Aplicada (IPEA)  
**Frequência:** Decenal de 1991 até 2000  
**Unidade:** Pessoa

**Configuração**

Escolha o nível geográfico:	<input type="text" value="Municípios"/>	Para acessar as séries selecionadas, escolha o nível geográfico de seu interesse que pode ser Brasil, estados, municípios, áreas comparáveis, regiões metropolitanas etc.
Escolha a abrangência:	<input type="text" value="Estado de Pará"/>	Escolha uma área de abrangência geográfica relevante que pode ser todo Brasil, uma região ou estado específico, ou uma região administrativa como Amazônia Legal, SUDENE, municípios que participam do Programa Fome Zero, entre outros.
Início:	<input type="text" value="1991"/>	Escolha o período inicial de interesse.
Fim:	<input type="text" value="2000"/>	Escolha o período final de interesse.

**Cartograma**

Não exibir  
 População

Tipo:  valor absoluto  densidade geográfica

Data:	<input type="text" value="2000"/>	Escolha a data para visualização
-------	-----------------------------------	----------------------------------

### População

**Fonte:** Instituto de Pesquisa Econômica Aplicada (IPEA)

**Frequência:** Decenal de 1991 até 2000

**Unidade:** Pessoa

**Comentário:** População residente total (nesta população se exclui os empregados domésticos e pensionistas). Para obter mais informações metodológicas acesse -->[www.undp.org.br](http://www.undp.org.br). O universo de municípios da tabela é definido pelo IBGE no levantamento censitário e não necessariamente coincide com o oficialmente existente ou instalado na data de referência.

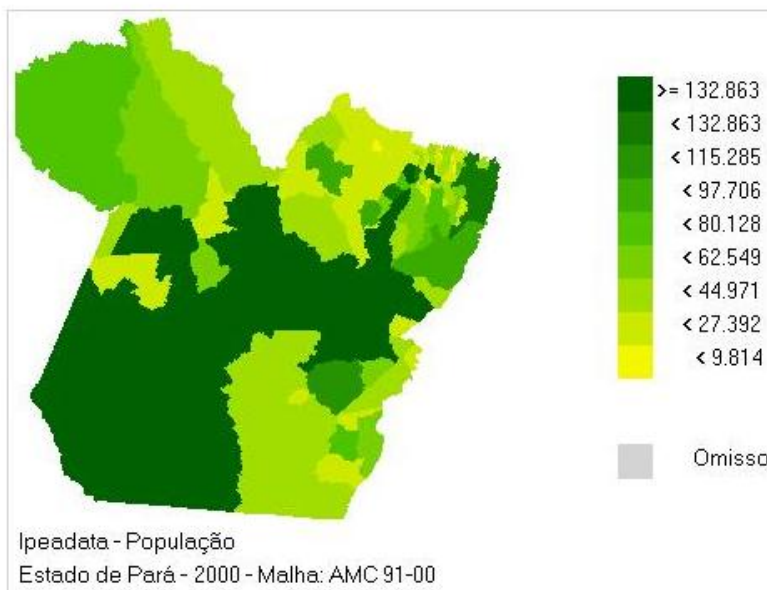

Sigla	Município	1991	2000
PA	Abaetetuba	99.989	119.152
PA	Abel Figueiredo	5.112	5.957
PA	Acará	37.184	52.126
PA	Afuá	20.008	29.505
PA	Água Azul do Norte	13.543	22.084
PA	Alenquer	35.834	41.784

## To DO

- Selecionar a base de dados, recorte temporal e variáveis importantes para seu trabalho de curso e acessar a base (tabelas)

# Referências

- Ralph Hakkert, Fontes de Dados demográficos. Belo Horizonte, Textos Didáticos - ABEP 1996  
<http://www.abep.nepo.unicamp.br/docs/outraspub/textosdidaticos/tdv03.pdf>
- Antonio Benedito Marangone Camargo & Monica La Porte Teixeira. Fonte de Dados, Produção das Estatísticas Vitais e Principais Indicadores Demográficos Outubro/2009, ANIPES/Fundacao SEADE <http://www.anipes.org.br/cursos/pdf/apresentacao-Curso-Anipes-Out-2009-Monica-Marangone.pdf>
- Miriam Mattos da Silva Barbuda, IBGE. Evolução da Base Territorial para o Censo Demográfico 2010. In: IV Simpósio Regional de Geoprocessamento e Sensoriamento Remoto - 13/08/2008
- Ricardo Ojima. 2007. Fontes de Dados Demográficos- Conceitos fundamentais e formas de acesso