

SER 350-3 & CAP395– Prática de Análise Geográfica (2026)

Nome do aluno: Giulia Katherine Romas Tomazeli

NOTA: Não é necessário apresentar o “print” de cada tela em cada etapa de um exercício, apenas o resultado final. Veja o que está pedindo cada exercício. Normalmente é um “print” mostrando que alcançou com êxito o exercício. No Windows utilize o aplicativo em: Iniciar – Acessórios do Windows –  Ferramenta de Captura.

IMPORTANTE: TODOS os mapas no formato ShapeFile que são indicados para resolver cada exercício devem ser transferidos para um banco de dados no formato GeoPackage ou PostgreSQL + PostGIS.

Exercício 1 - Consulta por atributo para salvar em nova camada geometria

Crie uma camada com a sede de municípios do BRASIL (*Sede_municipios_BR.csv – pontos em coordenadas em graus no Datum Sad69*) e execute uma consulta por atributos para separar os pontos de sede de municípios de Goiás e Distrito Federal.

Mostrar a camada original e a criada a partir do resultado da consulta, assim como da tela de Consulta por Atributos utilizada.

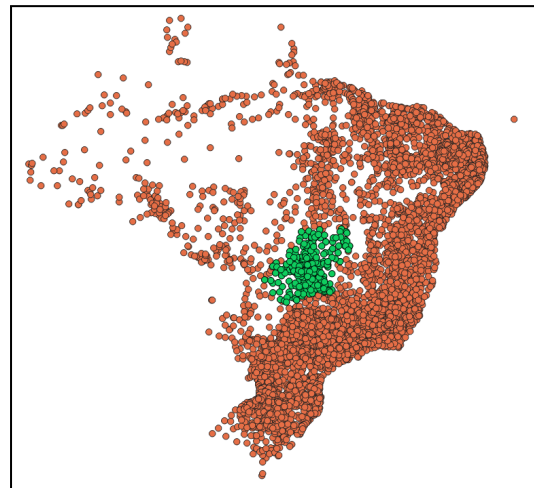
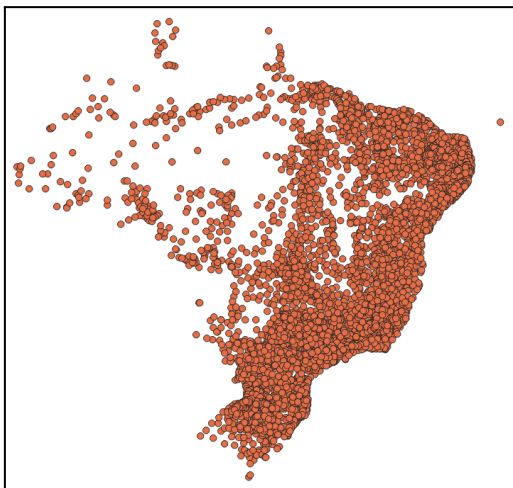

Consulta em SQL:

```
1 SELECT * FROM sede_municipios_br
2 WHERE sede_municipios_br.uf = 'GO'
3     OR sede_municipios_br.uf = 'DF';
```

Executar 247 linhas, 0.037 segundos Limpar

	fid	geom	geocodigo	municipio	uf	regiao	meso	micro	latitude	longitude
1	5318	b'GP\x00\x01\x...	5200050	Abadia de Goiás	GO	Centro-Oeste	CENTRO ...	GOIANIA	-16.757	-49.438
2	5319	b'GP\x00\x01\x...	5200100	Abadiânia	GO	Centro-Oeste	LESTE GOIANO	ENTORNO DE ...	-16.204	-48.707
3	5320	b'GP\x00\x01\x...	5200134	Acreúna	GO	Centro-Oeste	SUL GOIANO	VALE DO RIO ...	-17.396	-50.377
4	5321	b'GP\x00\x01\x...	5200159	Adelândia	GO	Centro-Oeste	CENTRO ...	ANICUNS	-16.415	-50.166
5	5322	b'GP\x00\x01\x...	5200175	Água Fria de ...	GO	Centro-Oeste	LESTE GOIANO	ENTORNO DE ...	-14.986	-47.784
6	5323	b'GP\x00\x01\x...	5200209	Água Limpa	GO	Centro-Oeste	SUL GOIANO	MEIA PONTE	-18.074	-48.762

Exercício 2 - Outras consultas por atributos

Crie camadas com a municípios de Goiás (*municipio.shp*) e tabela de produção agrícola (*ipeadata_2005.csv*) para executar as consultas abaixo.

Mostrar as camadas com resultados das consultas, a janela de consulta utilizada e o resultado de cada consulta (mapa e tabela de atributos).

- ☐ **CONSULTA 1** – Qual era a população total em 2005 dos municípios de GO, pertencentes a mesorregião “Centro Goiano”, cuja população total em 2008 era maior do que 10 mil habitantes? **RESPOSTA** 2.599.097 Habitantes

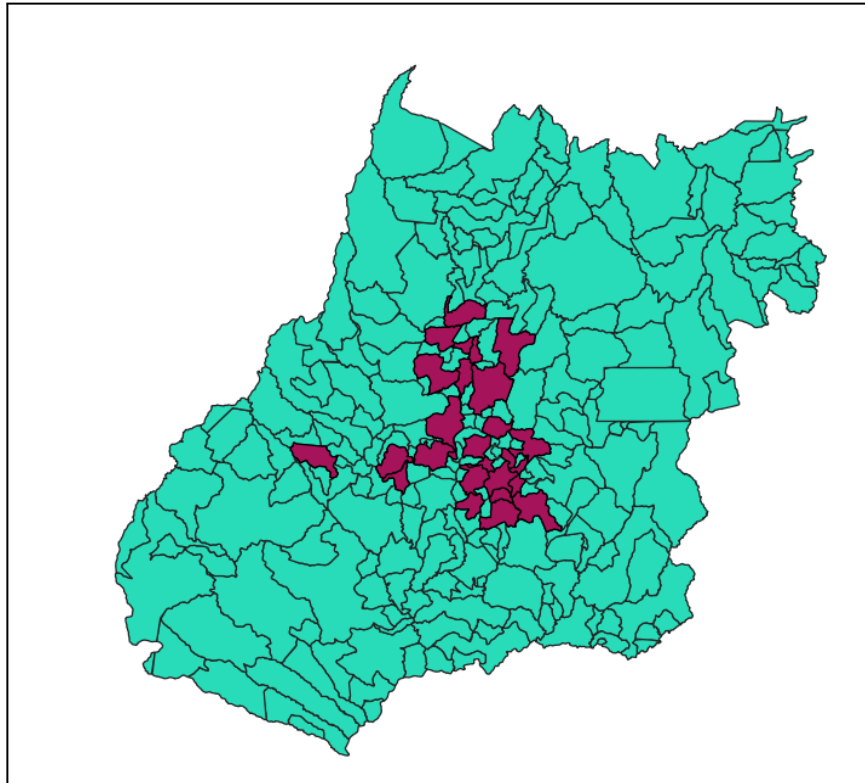

Consulta em SQL:

```
1 SELECT SUM(POPTOTAL05) AS Pop_2005
2 FROM municipio AS m
3 WHERE m.ESTADO = 'GO'
4       AND m.NOMEMESO = 'CENTRO GOIANO'
5       AND m.POPTOTAL08 > 10000;
```

Executar 1 linhas, 0.131 segundos Limpar

Pop_2005
1 2599097.0

- ❏ **CONSULTA 2** – Apresentar o nome de todos os municípios de GO que têm as letras “Goi” em seu nome e com população em 2002 entre 10 mil e 50 mil habitantes? **RESPOSTA:** Bela Vista de Goiás, Bom Jesus de Goiás, Cocalzinho de Goiás, Goianópolis, Goianira, Goiás, Goiatuba, Palmeiras de Goiás, Petrolina de Goiás, Santa Helena de Goiás, Santa Terezinha de Goiás.

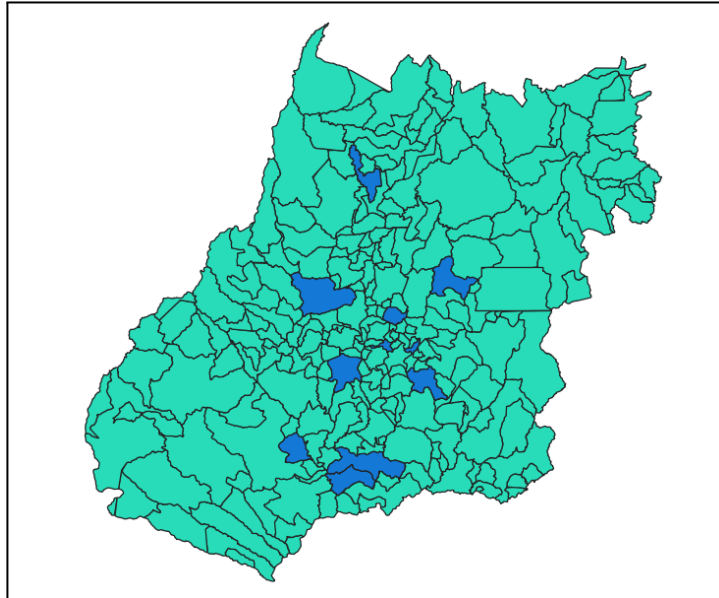

Consulta em SQL:

```
1 SELECT NOME FROM municipio AS m
2 WHERE m.ESTADO = 'GO'
3     AND m.NOME LIKE '%Goi%'
4     AND m.POPTOTAL02 BETWEEN 10000 AND 50000
5     ORDER BY NOME ASC;
```

Executar 11 linhas, 0.101 segundos Limpar

	NOME
1	BELA VISTA DE GOIAS
2	BOM JESUS DE GOIAS
3	COCALZINHO DE GOIAS
4	GOIANAPOLIS
5	GOIANIRA
6	GOIAS
7	GOIATUBA
8	PALMEIRAS DE GOIAS
9	PETROLINA DE GOIAS
10	SANTA HELENA DE GOIAS
11	SANTA TEREZINHA DE GOIAS

- ❏ **CONSULTA 3** – Quais os nomes dos municípios da mesorregião “Leste Goiano” que tiveram produção de arroz ou cana com mais de 5000 toneladas no ano de 2005 ? **RESPOSTA:** Cristalina, Alexânia, Vila Propício, Formosa, Flores de Goiás e Posse.

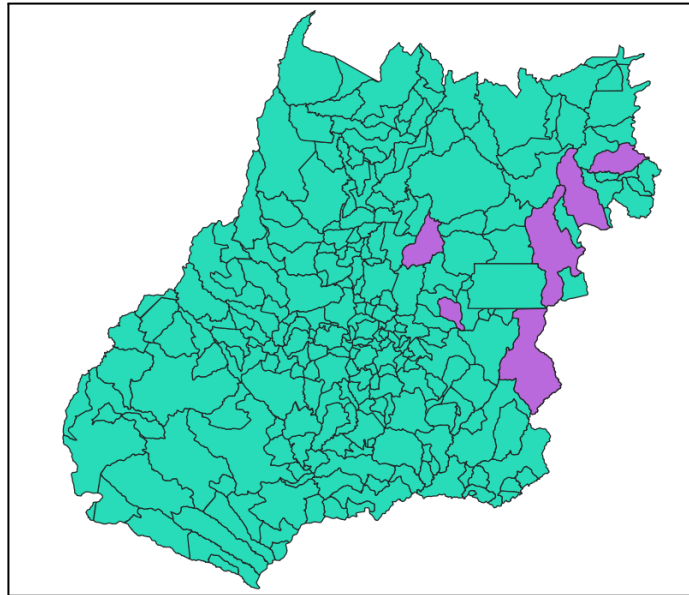

Consulta em SQL:

```
1 SELECT m.NOME AS Nome_Municipio
2 FROM municipio AS m, pa_ipeadata_2005 AS prod
3 WHERE m.COD_IBGE = prod.CODIBGE
4     AND m.ESTADO = 'GO'
5     AND m.NOMEMESO = 'LESTE GOIANO'
6     AND (prod.ARROZ > 5000 OR prod.CANA > 5000);
```

Executar 6 linhas, 0.057 segundos Limpar

	Nome_Municipio
1	CRISTALINA
2	ALEXANIA
3	VILA PROPICIO
4	FORMOSA
5	FLORES DE GOIAS
6	POSSE

Exercício 3 - Consulta espacial sobre objetos

Crie camadas com a municípios de Goiás (*municipio.shp*), malha viária de Goiás (*malha_viaria.shp*) e unidades de conservação (*uc_parques_go.shp*) para executar as consultas abaixo.

Mostrar as camadas com resultados das consultas, a janela de consulta utilizada e o resultado de cada consulta (mapa e tabela de atributos).

- ❏ **CONSULTA 1** – Quais são os municípios vizinhos ao Distrito Federal? **RESPOSTA:** Nove (9) municípios são vizinhos do DF (Águas Lindas de Goiás, Cidade Ocidental, Cristalina, Formosa, Novo Gama, Padre Bernardo, Planaltina, Santo Antônio do Descoberto e Valparaíso de Goiás)

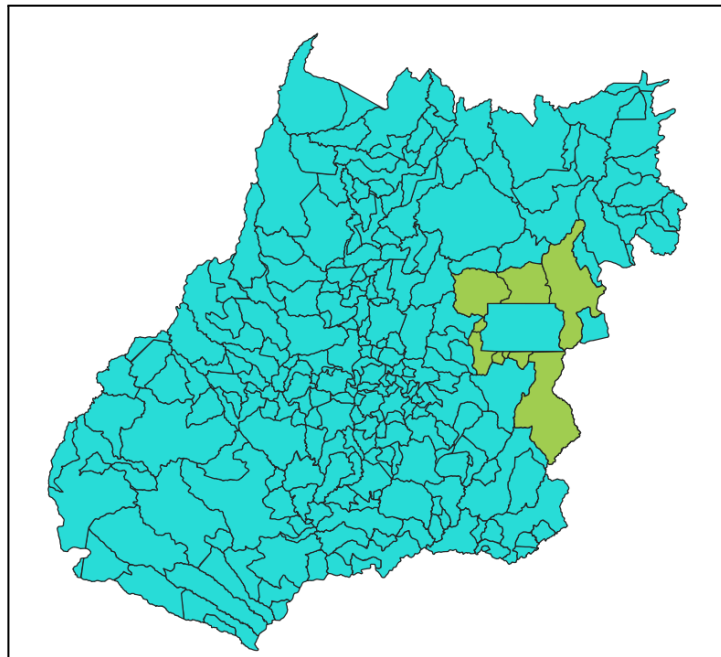

Consulta em SQL:

```
1 SELECT m.NOME FROM municipio AS m
2 WHERE ST_TOUCHES(m.geom,
3                 (SELECT geom FROM municipio
4                 WHERE ESTADO = 'DF'));
```

Executar 9 linhas, 0.499 segundos Limpar

	NOME
1	NOVO GAMA
2	VALPARAISO DE GOIAS
3	CIDADE OCIDENTAL
4	CRISTALINA
5	SANTO ANTONIO DO ...
6	AGUAS LINDAS DE GOIAS
7	PADRE BERNARDO
8	PLANALTINA
9	FORMOSA

- ❏ **CONSULTA 2** – Quais são os municípios de Goiás interceptados pela ferrovia Norte-Sul - “FNS”? **RESPOSTA:** São 34 municípios do Estado de GO interceptados pela ferrovia FNS.

Municípios: São Simão, Paranaiguara, Quirinópolis, Santa Helena de Goiás, Turvelândia, Acreúna, Rio Verde, Indiara, Jandaia, Campestre de Goiás, Palmeiras de Goiás, Trindade, Goianira, Brazabrantas,

Nova Veneza, Campo Limpo de Goiás, Damolândia, Ouro Verde de Goiás, Anápolis, Petrolina de Goiás, Jesúpolis, São Francisco de Goiás, Jaraguá, Rianópolis, Goianésia, Santa Isabel, São Luiz do Norte, Santa Rita do Novo Destino, Uruaçu, Mara Rosa, Estrela do Norte, Campinorte, Mutunópolis e Porangatu.

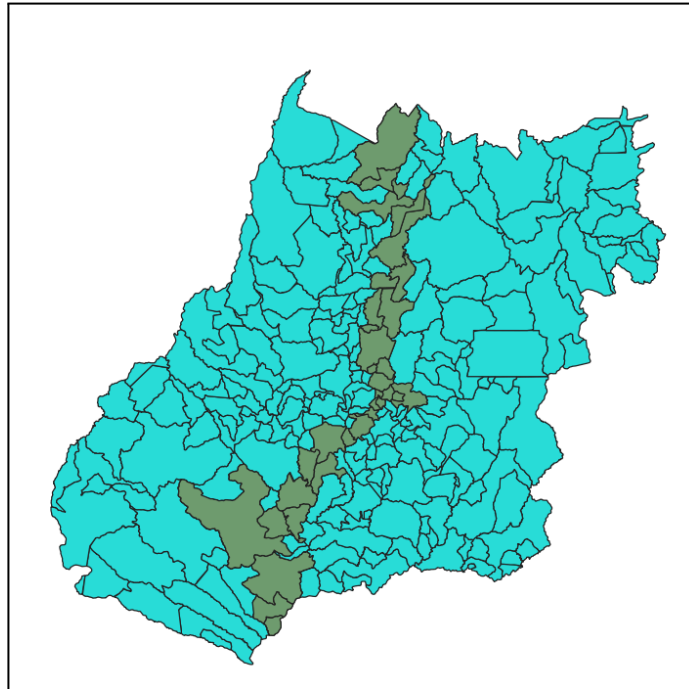

Consulta em SQL:

```
1 SELECT m.NOME AS Nome_Municipio
2 FROM municipio AS m
3 WHERE ST_INTERSECTS(m.geom,
4                     (SELECT ST_UNION(geom)
5                       FROM malha_viaria_go AS mv
6                       WHERE mv.TIPO = 'Ferrovia'
7                       AND mv.NOME = 'FNS'));
```

Executar 34 linhas, 1.035 segundos Limpar

	Nome_Municipio
1	SAO SIMAO
2	PARANAIGUARA
3	QUIRINOPOLIS
4	SANTA HELENA...
5	TURVELANDIA
6	ACREUNA
7	RIO VERDE
8	INDIARA
9	JANDAIA
10	CAMPESTRE DE...
11	PALMEIRAS DE ...
12	TRINDADE

- ☐ **CONSULTA 3** – Quais são os municípios de Goiás que contém pelo menos um parque sob responsabilidade da Agência Goiana do Meio Ambiente (AGMA)? **RESPOSTA:** São 2 municípios do Estado de GO que contém pelo menos um parque, isto é, **Abadia de Goiás e Parauna**.

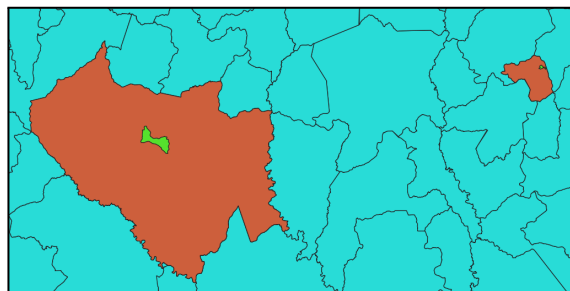
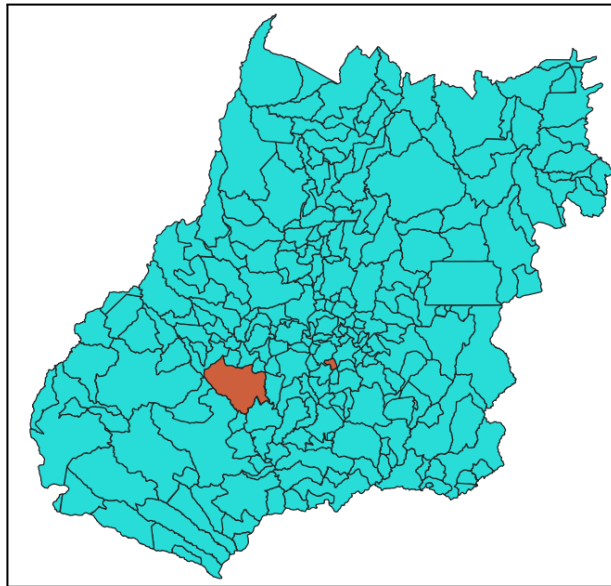

Consulta em SQL:

```
1 SELECT m.NOME FROM municipio AS m
2 JOIN uc_parques_go AS p
3 ON ST_CONTAINS(m.geom, p.geom)
4 WHERE m.ESTADO = 'GO' AND p.RESPONSA = 'AGMA';
```

Executar 2 linhas, 0.594 segundos Limpar

	NOME
1	ABADIA DE GOIAS
2	PARAUNA

Exercício 4 - Consulta proposta

Crie camadas com a municípios de Goiás (*municipio.shp*) e tabela de poços tubulares de Goiás (*Pocos_Tubulares.csv* - *não criar a geometria de pontos para a camada, somente atributos*) para executar a consulta abaixo.

Mostrar as camadas com resultados das consultas, a janela de consulta utilizada e o resultado de cada consulta (mapa e tabela de atributos).

- ☐ **CONSULTA PROPOSTA** – Qual a profundidade média dos poços tubulares das mesorregiões Centro e Leste Goiano com população em 2010 maior ou igual a 30000 habitantes e vazão maior que 30m³?
RESPOSTA: média é de 104.53125 metros.

Consulta em SQL:

```
1 SELECT AVG(p.PROF) AS Media
2 FROM municipio AS m
3 JOIN pocos_tubulares AS p
4 ON m.COD_IBGE = p.GEOCODIGO
5 WHERE (m.NOMEMESO = 'CENTRO GOIANO'
6        OR m.NOMEMESO = 'LESTE GOIANO')
7        AND m.POPTOTAL01 >= 30000
8        AND p.VAZAO > 30;
```

Executar 1 linhas, 0.028 segundos Limpar

Media
1 104.53125

Exercício 5 - Análise com operadores geométricos - Dissolve

Crie camada com a municípios de Goiás (*municipio.shp*) para executar a operação geométrica de dissolve.

Mostrar a camada municípios de GO dissolvida por mesorregião na área de visualização com uma legenda associada.

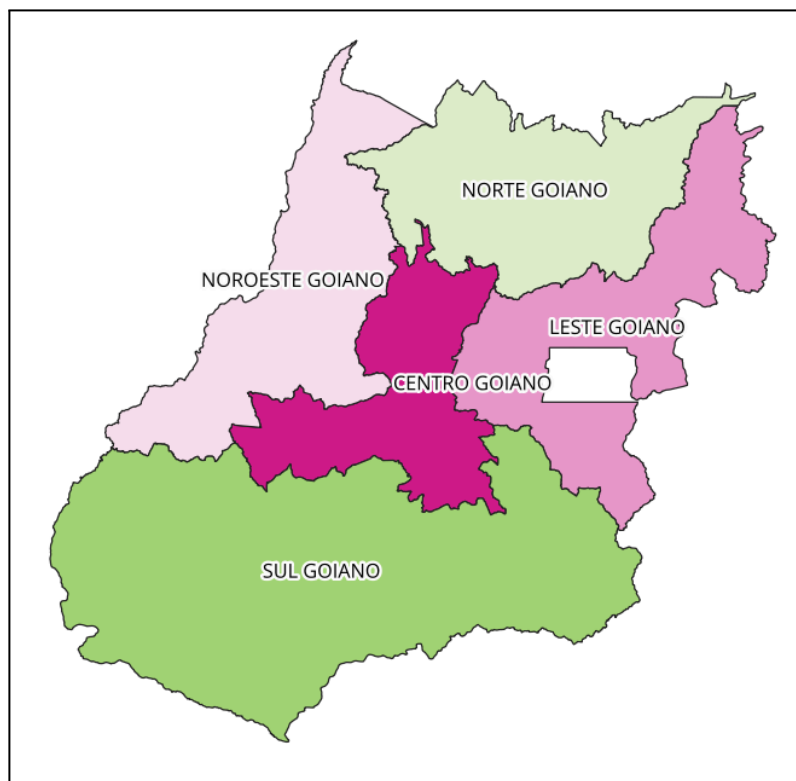

```

1 SELECT m.NOMEMESO, ST_UNION(geom)
2 FROM municipio AS m
3 WHERE m.ESTADO = 'GO'
4 GROUP BY m.NOMEMESO

```

Executar		5 linhas, 4.103 segundos	Limpar
	NOMEMESO	ST_UNION(geom)	
1	CENTRO GOIANO	b'\x00\x01\n\x1...	
2	LESTE GOIANO	b'\x00\x01\n\x1...	
3	NOROESTE GOIANO	b'\x00\x01\n\x1...	
4	NORTE GOIANO	b'\x00\x01\n\x1...	
5	SUL GOIANO	b'\x00\x01\n\x1...	

Exercício 6 - Análise com operadores geométricos - Buffer

Crie camadas com a malha viária de Goiás (*malha_viaria.shp*) e unidades de conservação (*uc_parques_go.shp*) para executar as consultas abaixo.

Mostrar as camadas de Buffer na Área de Visualização com uma legenda associada, mostrando detalhe (zoom) das áreas de influências criadas.

Objetivo 1

Criar áreas de influências com diferentes distâncias em função do tipo de malha viária (atributo *situacao*). Os atributos e as distâncias correspondente a serem aplicadas são:

- Pavimentada Via Simples : 200 metros.
- Pavimentada Via Dupla : 500 metros.
- Ferrovia (Ativada, em Obras ou Planejada): 800 metros.

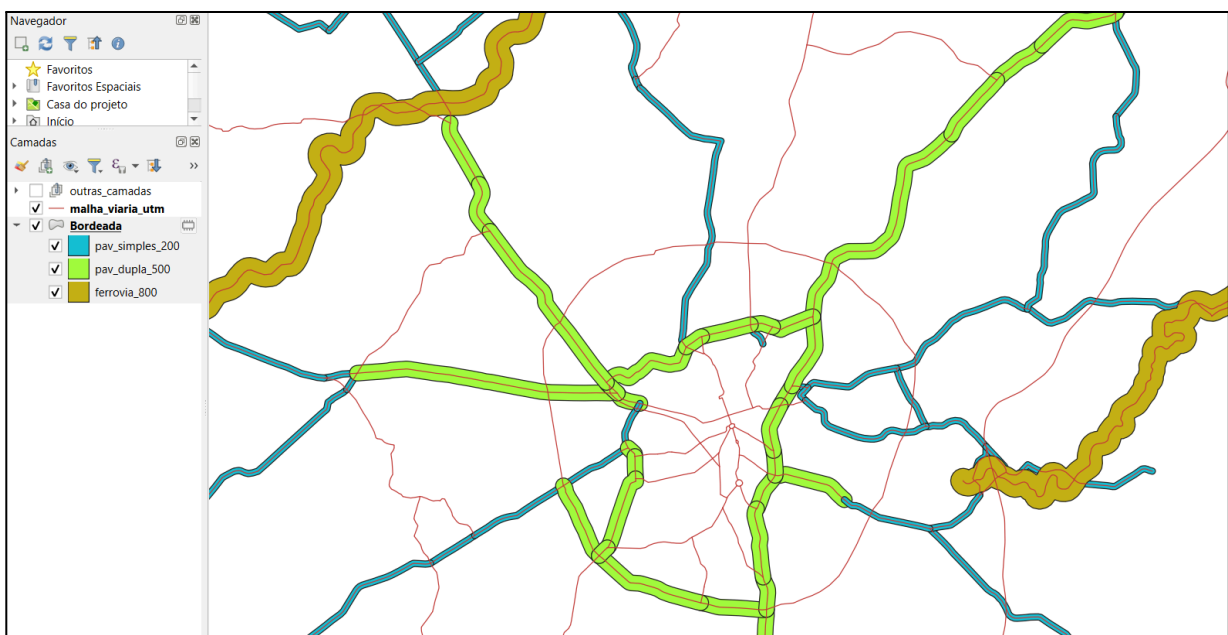

Objetivo 2

Criar áreas de influências nos parques de Goiás. Três faixas de distâncias devem ser criadas com seguintes intervalos:

- 0 a 500 metros (intervalo de 500m)
- 500 a 1000 metros (intervalo de 500m)
- 1000 a 2000 metros (intervalo de 1000m)

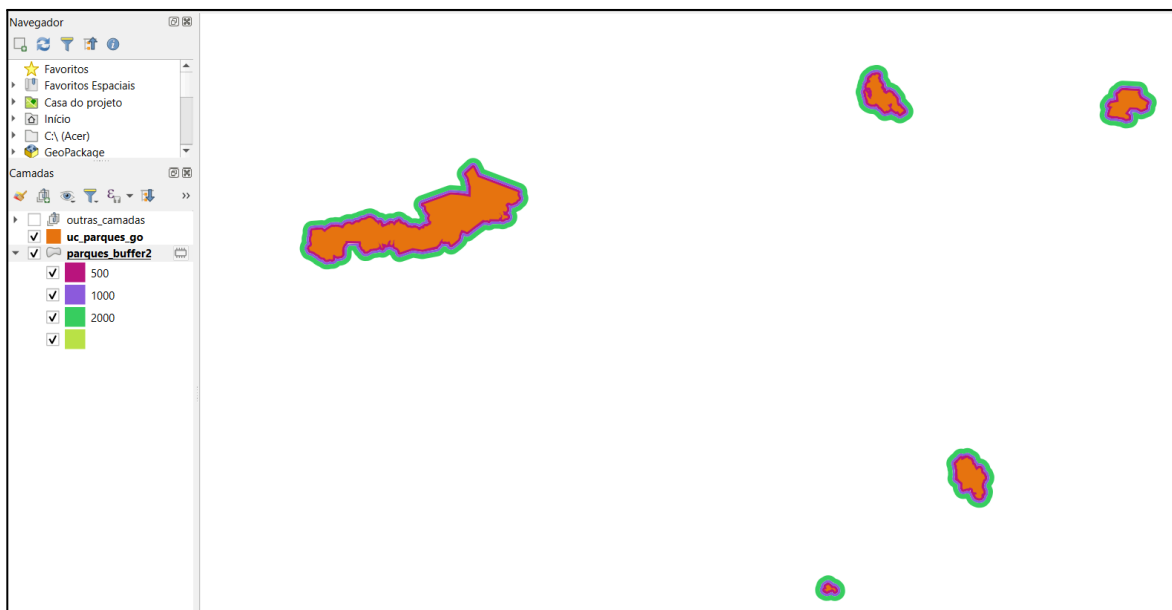
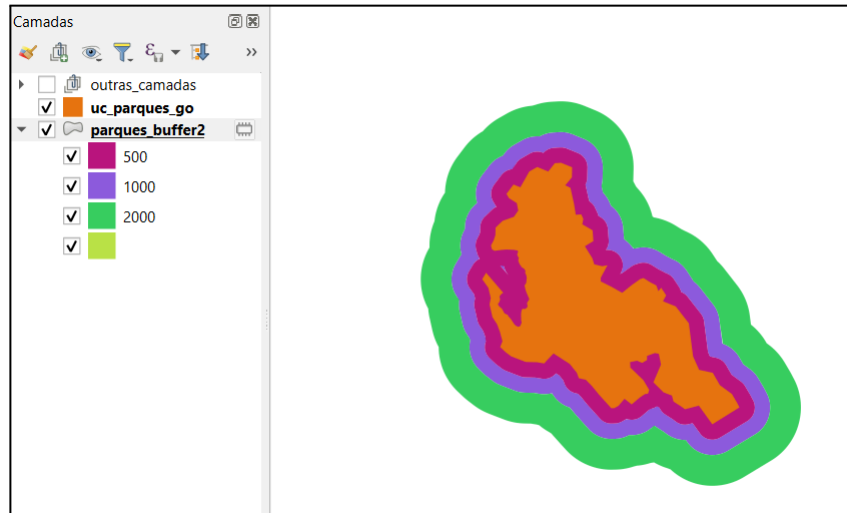

Exercício 7 - Análise com operadores geométricos - Mesclar

Crie camadas com os quatro mapas de uso do solo de Goiás (**uso_solo_SD_22_Z_D.shp**, **uso_solo_SD_23_Y_C.shp**, **uso_solo_SE_22_X_B.shp** e **uso_solo_SE_23_V_A.shp** – *ambos os mapas estão em coordenadas em graus no Datum Sad69*) para executar a operação de mesclar.

Mostrar a camada de uso do solo mesclada na área de visualização e sua tabela.

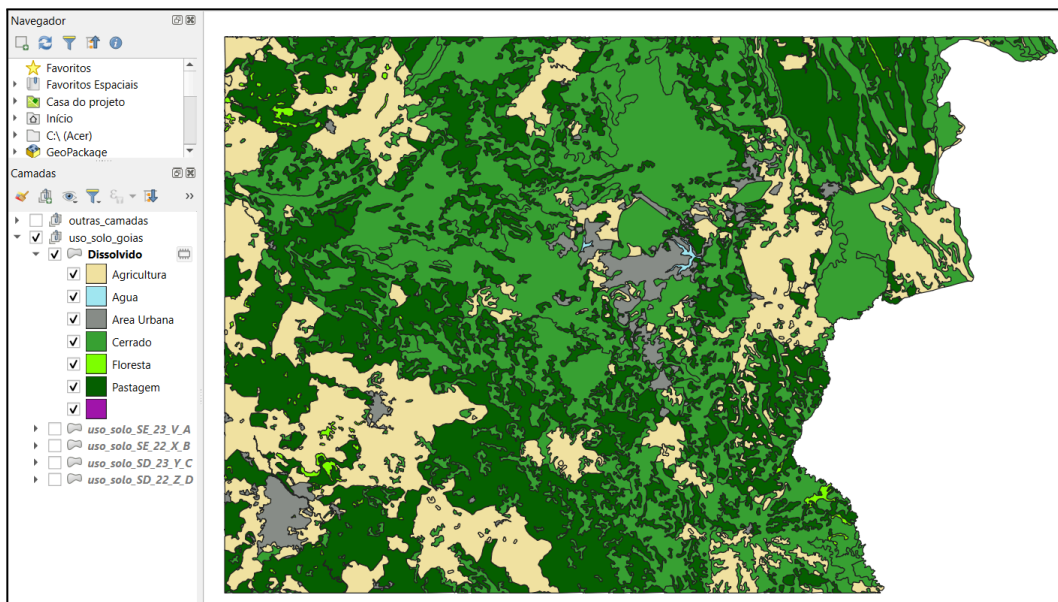
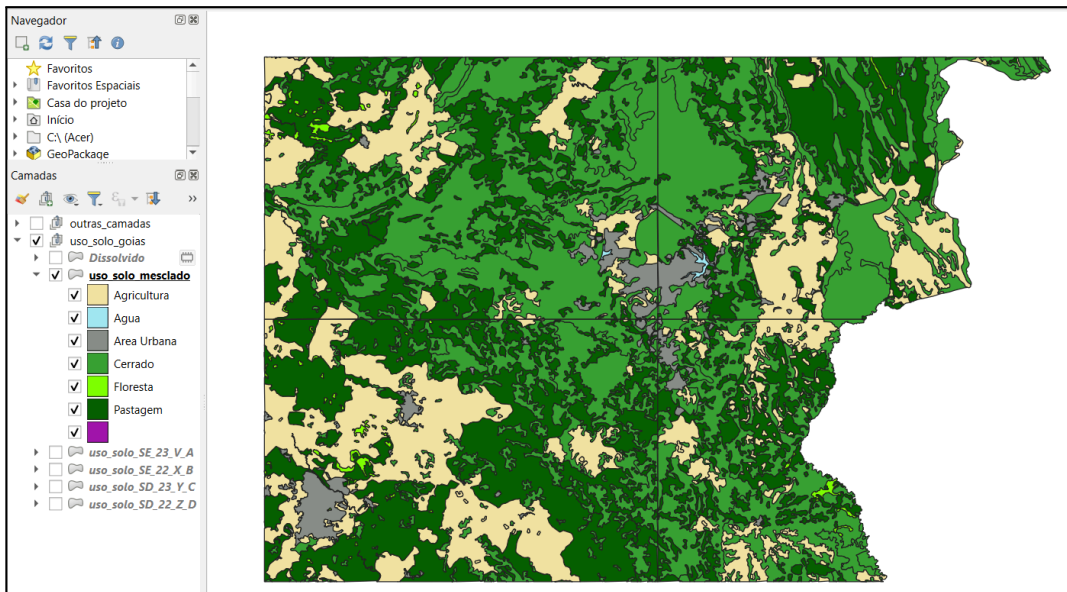

Exercício 8 - Análise com operadores geométricos - Interseção

Crie as camadas com a municípios de Goiás (*municipio.shp*) e o resultado das camadas de uso do solo mescladas no exercício 7. Selecione a “Distrito Federal” de município para executar a operação geométrica de interseção com a de solo.

Mostrar a camada de uso do solo resultante da interseção com limite do DF.

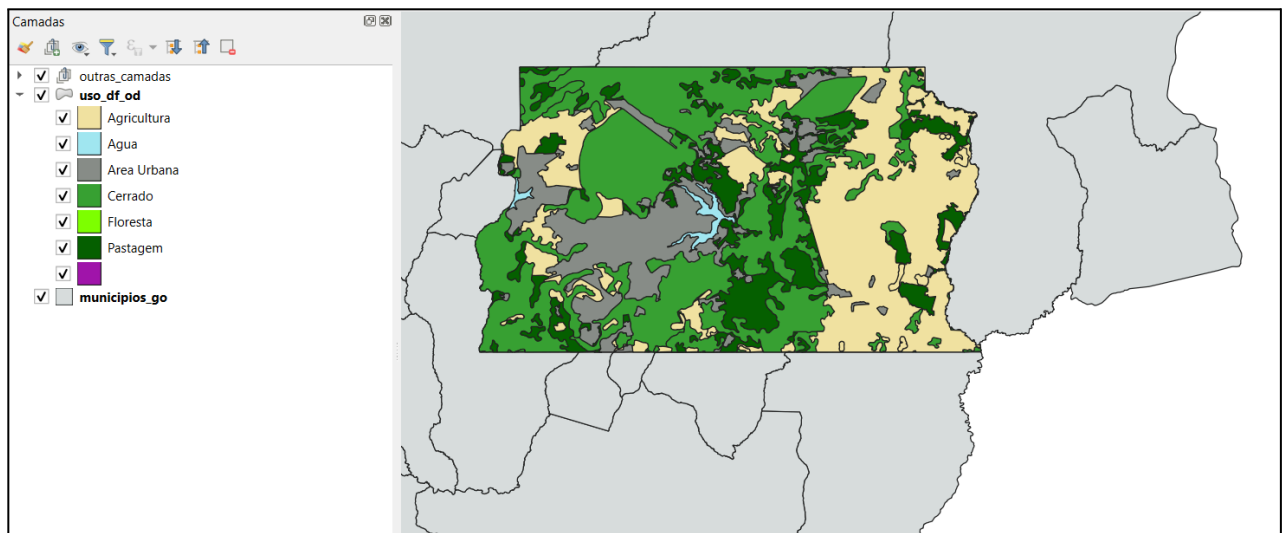
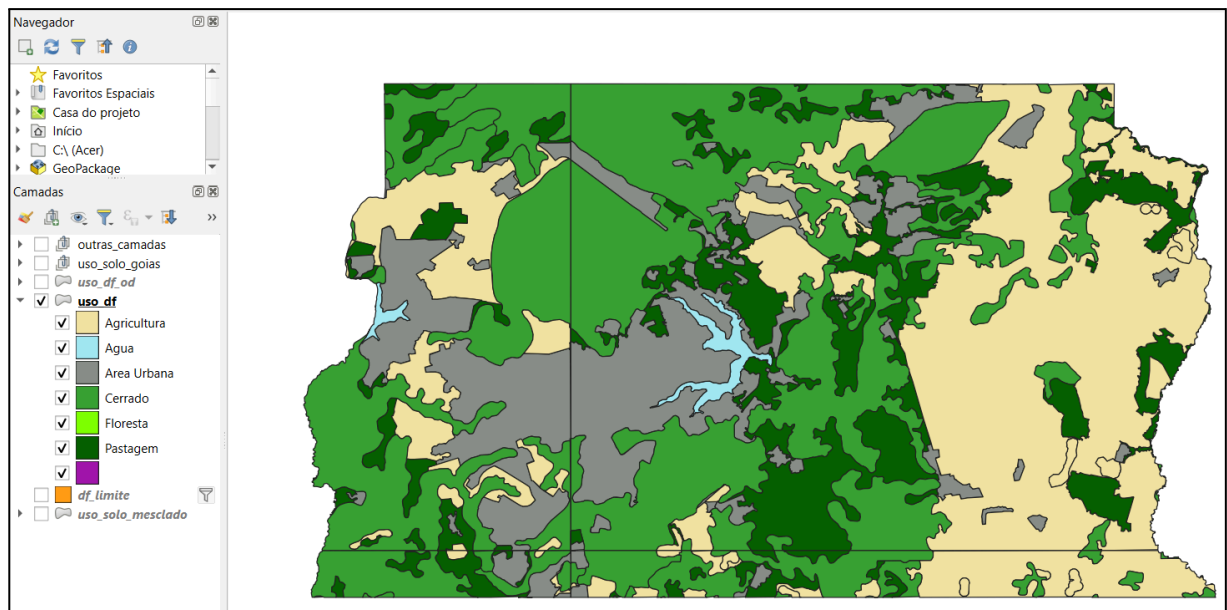

Exercício 9 - Análise com operadores geométricos – Área e Perímetro

Crie camada com o resultado da camada recortada no exercício 8 para executar a operação de inserir atributos com valores de área e perímetro dos usos do solo.

Mostrar a camada de uso do solo do DF na área de visualização e sua tabela com destaque aos atributos de área e perímetro.

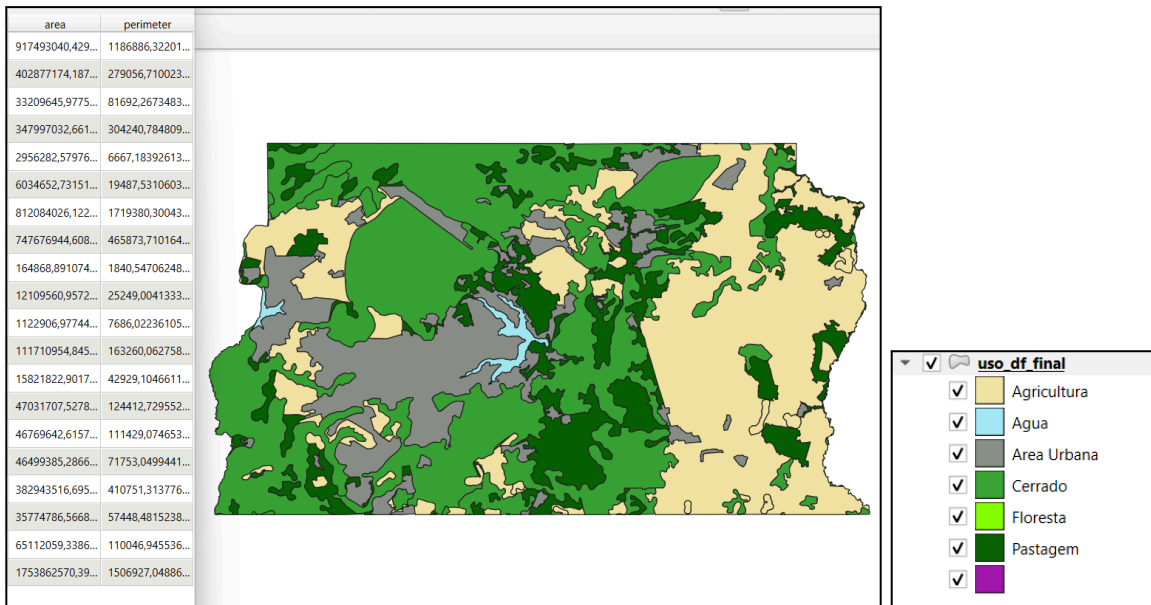

LEG_USO	CLASSE	DESCRICAO	PRINCIPAL	USO	LEG_VUL	VULNERAB	SITUACAO	fid	NOME	ESTADO	NOME_ACEN	COD_IBGE	area	perimeter	
1	Urb - AREA UR...	Urb	AREA URBANA ...	AREA URBANA ...	Area Urbana	Estavel	0	Derivada	163	DISTRITO FEDE...	DF	Distrito Federal	5300108	917493040,429...	1186886,32201...
2	s043 - SAVANA	s043	SAVANA PARQ...	SAVANA PARQ...	Cerrado	Mediamente ...	1,9000000000...	Consevada	163	DISTRITO FEDE...	DF	Distrito Federal	5300108	402877174,187...	279056,710023...
3	Acq - CULTURA	Acq	CULTURA EM PL...	CULTURA EM PL...	Agricultura	Vulneravel	3,0000000000...	Derivada	163	DISTRITO FEDE...	DF	Distrito Federal	5300108	33209645,9775...	81692,2673483...
4	s85 - SAVANA	s85	SAVANA GRAM...	SAVANA GRAM...	Cerrado	Moderadament...	2,6000000000...	Consevada	163	DISTRITO FEDE...	DF	Distrito Federal	5300108	347997032,661...	304240,784809...
5	s2 - SAVANA A...	s2	SAVANA ARBO...	SAVANA ARBO...	Cerrado	Mediamente ...	2,1000000000...	Consevada	163	DISTRITO FEDE...	DF	Distrito Federal	5300108	2956282,57976...	6667,18392613...
6	s73 - SAVANA P...	s73	SAVANA PARQ...	SAVANA PARQ...	Cerrado	Moderadament...	2,4000000000...	Consevada	163	DISTRITO FEDE...	DF	Distrito Federal	5300108	6034652,73151...	19487,5310603...
7	Ap - PASTAGEM	Ap	PASTAGEM	PASTAGEM	Pastagem	Vulneravel	2,8000000000...	Derivada	163	DISTRITO FEDE...	DF	Distrito Federal	5300108	812084026,122...	1719380,30043...
8	s34 - SAVANA	s34	SAVANA ARBO...	SAVANA ARBO...	Cerrado	Mediamente ...	2,0000000000...	Consevada	163	DISTRITO FEDE...	DF	Distrito Federal	5300108	747676944,608...	465873,710164...
9	s72 - SAVANA P...	s72	SAVANA PARQ...	SAVANA PARQ...	Cerrado	Moderadament...	2,4000000000...	Consevada	163	DISTRITO FEDE...	DF	Distrito Federal	5300108	164868,891074...	1840,54706248...
10	s4 - SAVANA P...	s4	SAVANA PARQ...	SAVANA PARQ...	Cerrado	Moderadament...	2,5000000000...	Consevada	163	DISTRITO FEDE...	DF	Distrito Federal	5300108	12109560,9572...	25249,0041333...
11	s35 - SAVANA	s35	SAVANA ARBO...	SAVANA ARBO...	Cerrado	Mediamente ...	2,0000000000...	Consevada	163	DISTRITO FEDE...	DF	Distrito Federal	5300108	1122906,97744...	7686,02236105...
12	s43 - SAVANA P...	s43	SAVANA PARQ...	SAVANA PARQ...	Cerrado	Moderadament...	2,4000000000...	Consevada	163	DISTRITO FEDE...	DF	Distrito Federal	5300108	111710954,845...	163260,062758...
13	s341 - SAVANA	s341	SAVANA ARBO...	SAVANA ARBO...	Cerrado	Mediamente ...	2,2000000000...	Consevada	163	DISTRITO FEDE...	DF	Distrito Federal	5300108	15821822,9017...	42929,1046611...
14	AGUA	Agua	AGUA	AGUA	Agua	Vulneravel	3,0000000000...	Agua	163	DISTRITO FEDE...	DF	Distrito Federal	5300108	47031707,5278...	124412,729552...
15	s21 - SAVANA	s21	SAVANA ARBO...	SAVANA ARBO...	Cerrado	Mediamente ...	2,0000000000...	Consevada	163	DISTRITO FEDE...	DF	Distrito Federal	5300108	46769642,6157...	111429,074653...
16	s24 - SAVANA	s24	SAVANA ARBO...	SAVANA ARBO...	Cerrado	Mediamente ...	2,0000000000...	Consevada	163	DISTRITO FEDE...	DF	Distrito Federal	5300108	46499385,2866...	71753,0499441...
17	s58 - SAVANA P...	s58	SAVANA PARQ...	SAVANA PARQ...	Cerrado	Moderadament...	2,5000000000...	Consevada	163	DISTRITO FEDE...	DF	Distrito Federal	5300108	382943516,695...	410751,313776...
18	s3 - SAVANA A...	s3	SAVANA ARBO...	SAVANA ARBO...	Cerrado	Mediamente ...	2,1000000000...	Consevada	163	DISTRITO FEDE...	DF	Distrito Federal	5300108	35774786,5668...	57448,4815238...
19	s59 - SAVANA P...	s59	SAVANA PARQ...	SAVANA PARQ...	Cerrado	Moderadament...	2,5000000000...	Consevada	163	DISTRITO FEDE...	DF	Distrito Federal	5300108	65112059,3386...	110046,945536...
20	Acc - CULTURA	Acc	CULTURA ANUAL	CULTURA ANUAL	Agricultura	Vulneravel	3,0000000000...	Derivada	163	DISTRITO FEDE...	DF	Distrito Federal	5300108	1753862570,39...	1506927,04886...

Exercício 10 - Análise Espacial - Polígonos de Voronoi

Para responder à pergunta “Quais os poços de abastecimento mais próximos de cada estação de captação de água de GO?”. Crie camadas com as estações de captação de Goiás (*captacoes.shp*) e tabela de poços tubulares de Goiás (*Pocos_Tubulares.csv - criar geometria de pontos em coordenadas Lat/Long – Sad69*).

Mostrar o mapa com os pontos de poços com uma legenda que realça a que polígonos de Voronoi pertence cada poço.

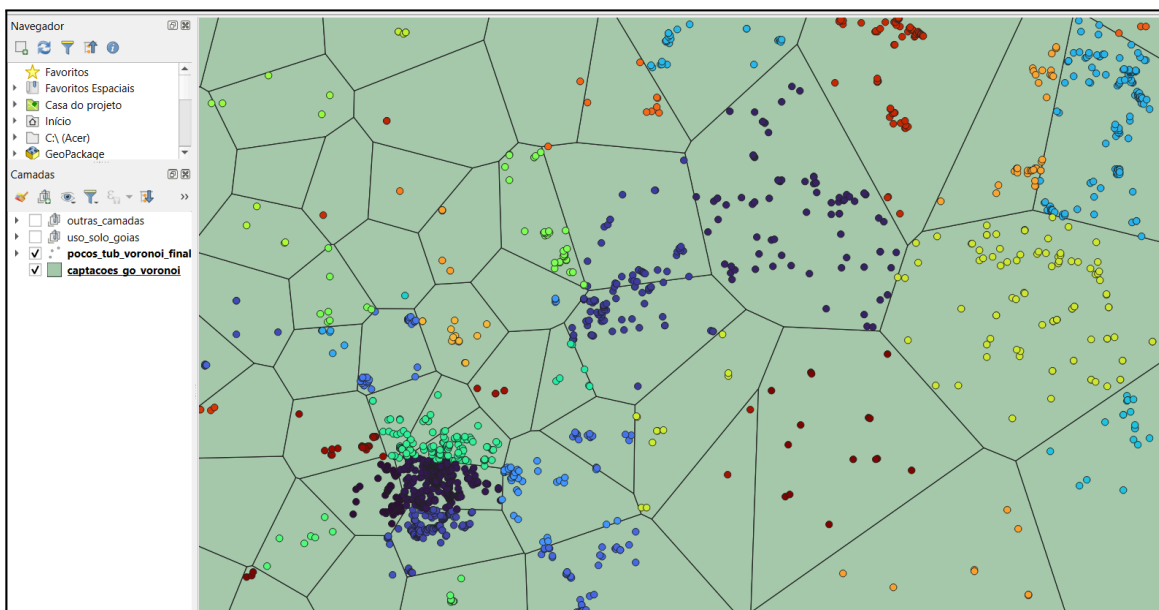
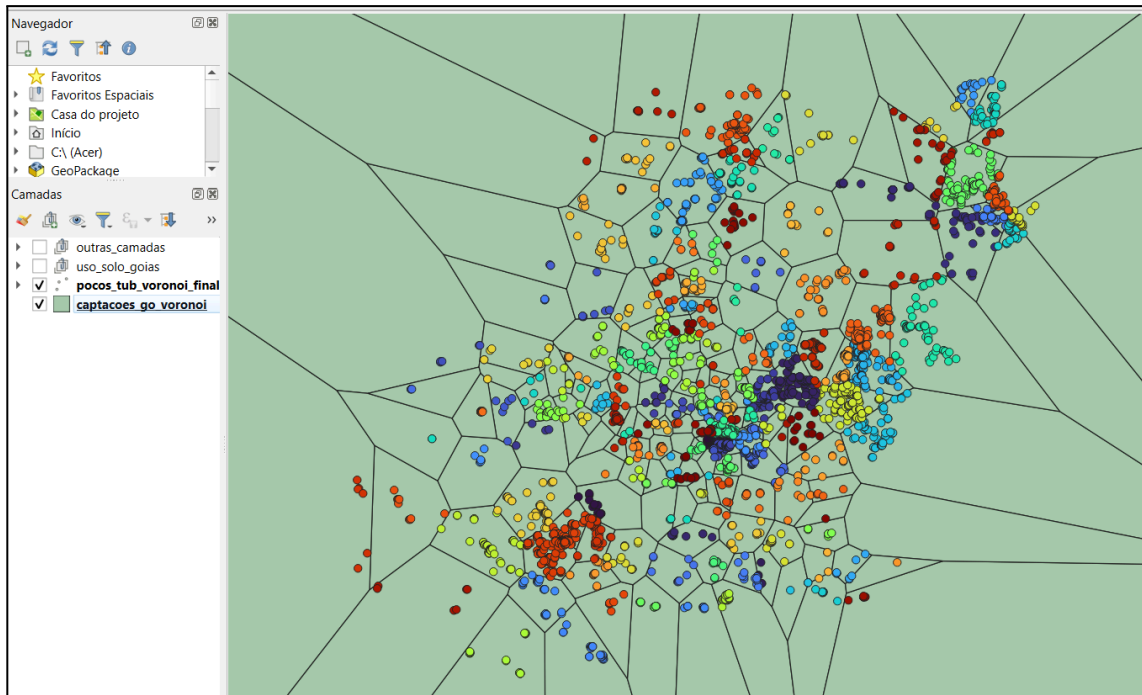

Exercício 11 - Análise Espacial – AHP Multicritério

O objetivo desse exercício é criar um mapa de vulnerabilidade a deslizamentos de terra no município de Caragatatuba – SP a partir do cruzamento de quatro variáveis geoambientais que são; **geologia, geomorfologia, solos e uso da Terra.**

NOTA: Os dados utilizados nesse exercício foram cedidos gentilmente pelos colegas do INPE e estão publicados no trabalho “SENSORIAMENTO REMOTO E GEOPROCESSAMENTO APLICADOS AO ESTUDO DE MOVIMENTOS DE MASSA NO MUNICÍPIO DE CARAGUATATUBA-SP” de Edison Crepani e José Simeão de Medeiros, publicados em Anais X SBSR, Foz do Iguaçu, 21-26 abril de 2001, INPE, p.931-933.

Os dados geoambientais foram fornecidos nesse exercício estão em um banco de dados no formato GeoPackage (arquivo **Base_caragua.gpkg** – tabelas: **geologia, geomorfologia, solos e uso_terra**). Siga as seguintes etapas.

1. Carregar as tabelas da base GeoPackage
2. Ponderar cada tema em função dos pesos apontados pelo autor (definir novo atributo numérico)
3. Rasterizer (converter de vetor para raster) cada tema.
4. Executar análise AHP (<https://bpmmsg.com/ahp/ahp-calc.php>) para definir os pesos entre os temas.
5. Cruzar as camadas matriciais com a Calculadora Raster

A tabela abaixo mostra os pesos utilizados na etapa 2.

Tema	Classe	Valores
Geologia	Depósitos Litorâneos Atuais	3,0
	Depósitos de Encosta Inconsolidados	3,0
	Sedimentos Continentais Indiferenciados	2,4
	Sedimentos Arenosos Marinhos	2,4
	Sedimentos Flúvio-Lagunares	2,4
	Rochas Granitóides	1,1
	Migmatitos	1,3
	Granulitos	1,2
Geomorfologia	Planalto	1,8
	Escarpas da Serra do Mar	3,0
	Morros e Morrotes Litorâneos	3,0
	Tálus, Colúvios e Cones de Dejeção	3,0
	Planície Flúvio-Marinha	1,0
	Planície Marinha	1,0
	Praia	3,0
	Ilha	3,0
Solo	Latosolos VA + Cambissolos	1,6
	Cambissolos + Latossolos VA	1,9
	Espodosolos + Neossolos Quartzarênicos	2,4
	Neossolos Regolíticos	3,0
	Areia da Praia	3,0
Vegetação e Uso	Mata Atlântica	1,0
	Mata Atlântica alterada	1,2
	Vegetação de Restinga	1,4
	Vegetação de Restinga alterada	1,6
	Vegetação de Várzea	2,0
	Vegetação de Várzea alterada	2,2
	Vegetação secundária	2,8
	Desmatamentos e afloramentos rochosos	3,0
	Ocupação humana	3,0
	Praia	3,0

A atribuição dos pesos entre as classes de cada tema é uma etapa importante que já foi realizada pelos autores do trabalho. A questão abordada aqui é como realizar o cruzamento entre os quatro temas e definir a importância relativa entre estes. Neste caso, para realizar a análise multicritério será utilizada a técnica AHP (Processo Analítico Hierárquico) disponível online na internet, facilitando assim a definição dos pesos entre cada tema e posteriormente realizar uma operação aritmética no SIG.

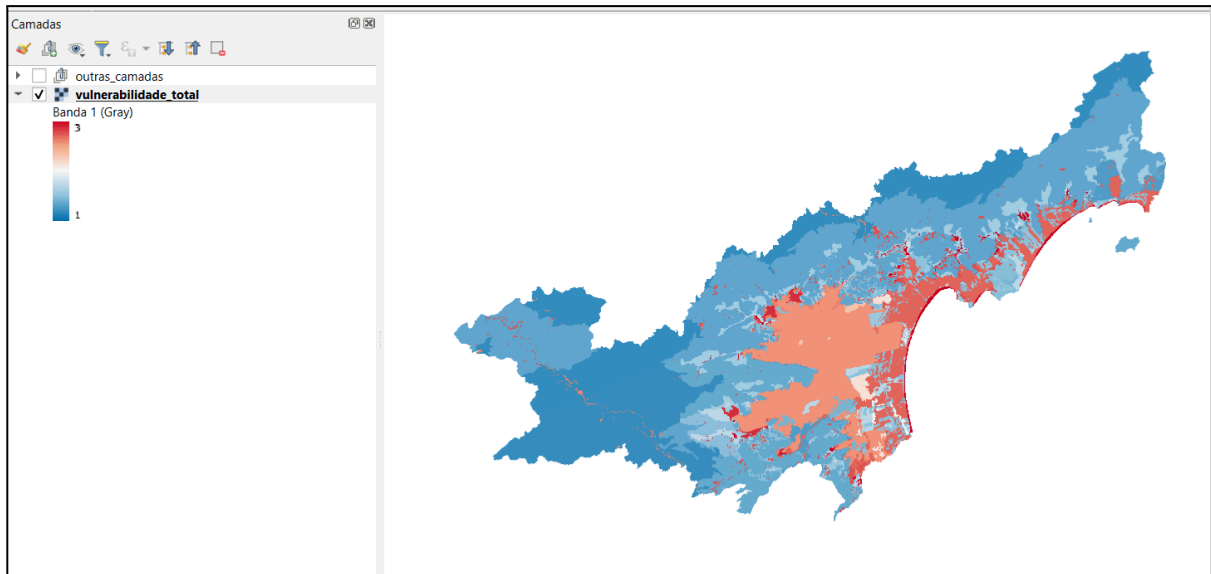

Exercício 12 - Exercício Proposto – Fogo em Niquelândia

Com base no mapa de setores censitários do IBGE do município de Niquelândia-GO e a base de focos de queimadas por satélite do programa de Queimados do INPE para o ano de 2019, disponíveis nos arquivos *52146060500_setor.shp*, *52146061000_setor.shp*, *52146061500_setor.shp*, *52146062500_setor.shp* e *Focos_2019-01-01_2019-12-31.shp*, responda a seguinte pergunta “Quais os três setores do tipo rural de Niquelândia com maior número de ocorrências de queimadas no ano de 2019 para o satélite de referência (AQUA_M-T) ?”. Apresente o resultado tabular e espacial (mapa com setores destacados).

Para o mapa de setores do IBGE os principais passos são (etapas 1.1 e 1.2 já realizadas):

1.1 – Baixar a base de setores do site do IBGE do ano de 2010 no formato Shapefile. Note que Niquelândia (Codigo IBGE: **5214606**) tem 4 distritos, portanto baixe os 4 arquivos ZIP.

- Site: <https://www.ibge.gov.br/geociencias/downloads-geociencias.html>

- Pasta: recortes_para_fins_estatisticos/

malha_de_setores_censitarios

censo_2010

base_de_face_de_logradouros_versao_2010

GO

- Distrito : **Niquelândia** -> arquivo 52146060500.zip

- Distrito : **São Luiz do Tocantins** -> arquivo 52146061000.zip

- Distrito : **Tupiraçaba** -> arquivo 52146061500.zip

- Distrito : **Vila Taveira** -> arquivo 52146062500.zip

I.2 – Descomprima os arquivos ZIP e crie uma camada para cada arquivo Shapefile em um novo projeto no SIG. (Note que a Codificação correta é ISO-8859-1), então informe essa para as 4 camadas se necessário.

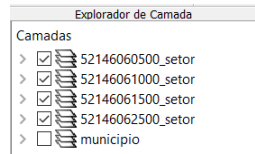

I.3 – Exporte as camadas de setores dos 4 distritos para o banco de dados (use PostGIS ou Geopackage). **IMPORTANTE:** Como nome de tabela NÃO PODE iniciar por número, passe a palavra “setor” para frente do nome da tabela de saída, por exemplo “setor_52146060500”.

I.4– Crie uma camada para cada setor a partir das tabelas no banco.

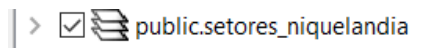

I.5– Para facilitar o cruzamento com os dados de focos de queimadas (etapa abaixo), crie uma ÚNICA tabela que tenha a união das 4 camadas de setores. Utilize a opção de **mesclar**. Note que os atributos das 4 tabelas são os mesmos e o mapeamento entre a camada de origem e alvo é automaticamente apresentada.



Para o mapa de focos de queimadas do INPE os principais passos são (etapas I.6 e I.7 já realizadas):

I.6 – Baixar os focos de queimadas do ano de 2019 no formato Shapefile para o município de Niquelândia em um arquivo ZIP.

- Site: [BDQueimadas - Programa Queimadas - INPE](#)

- No menu vertical a esquerda: item 1 ( Mapa), item FILTROS escolha Países = Brasil, Estados = GOIÁS e Municípios = NIQUELÂNDIA – GOIÁS.
- Marque [v] INTERNO para focos somente dentro do município:
- Para focos do ano de 2019, digite em:
 - Data /Hora Início – UTC: 2019/01/01
 - Data /Hora Fim – UTC: 2019/12/31
- Para satélite escolha TODOS
- Para biomas escolha TODOS
- Clique em **Aplicar** para visualizar o resultado (veja figura a seguir).
- No menu vertical a esquerda : item 3 ( Exportar Dados) – Forneça um Email pois receberá um link para baixar os dados. Escolha também o formato de exportação: **Shapefile**

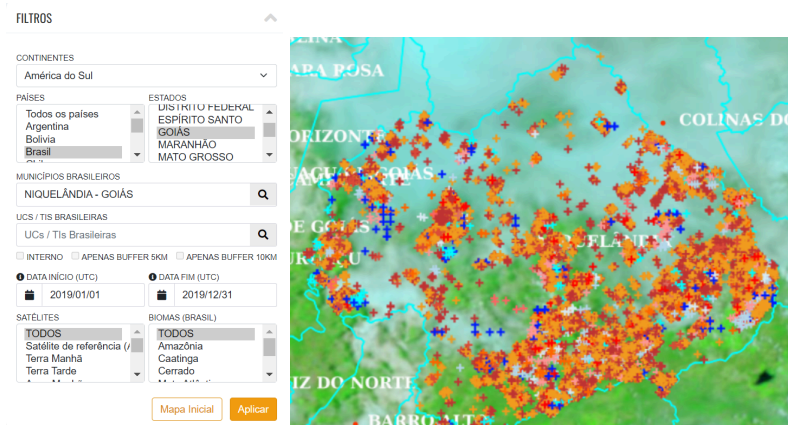

- Clique no link enviado no seu email e o arquivo será salvo em seu computador.

I.7 – Descomprima os arquivos ZIP e crie uma camada para cada arquivo Shapefile no mesmo projeto no SIG (*Focos_2019-01-01_2019-12-31.shp*). A **legenda** apresentada do tipo **valor único**, através do atributo “satelite” na figura abaixo é apenas para destacar os diferentes satélites que registraram focos de queimadas no período.

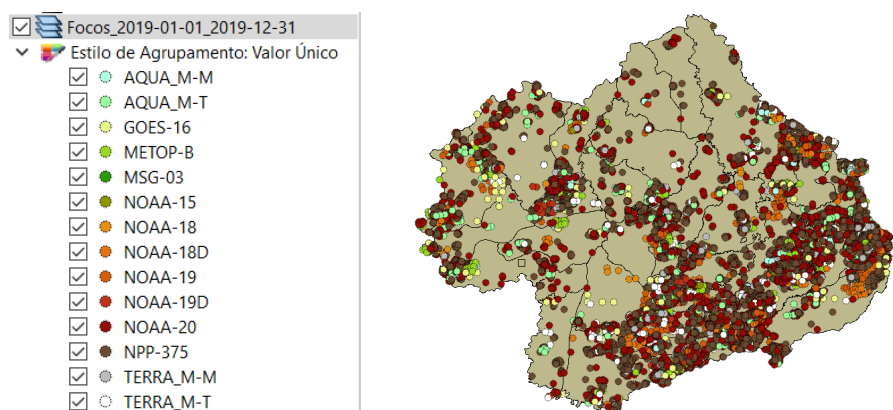

I-8 – Exporte a camadas de focos para o mesmo banco de dados e crie uma camada com essa nova tabela.

I.9– Execute uma consulta por atributo para “satélite = AQUA_M-T” e salve os objetos selecionados em uma nova tabela no banco. A camada criada deve ter 338 focos.

Para cruzar focos com setores:

I.10 – Realizar o cruzamento dos polígonos de setores censitários com pontos de focos de queimadas e como resultado contar o número de pontos dentro de cada polígono, utilize a opção de menu [Processamento][Preenchimento de Atributos][**Vetorial para Vetorial...**] no TerraView ou menu [Vetor][Analisar][**Contagem de pontos no polígono...**] no QGIS.

I.11– Abra a tabela da camada criada e procure pelo atributo com a contagem de focos por setores.

I.12– Realize uma consulta por atributos para tipo = RURAL.

I.13– Ordene decrescente a coluna com a contagem de focos. O resultado deve ser os três setores (521460610000004, 521460610000005 e 521460610000007) com a contagem de 42, 36 e 33.

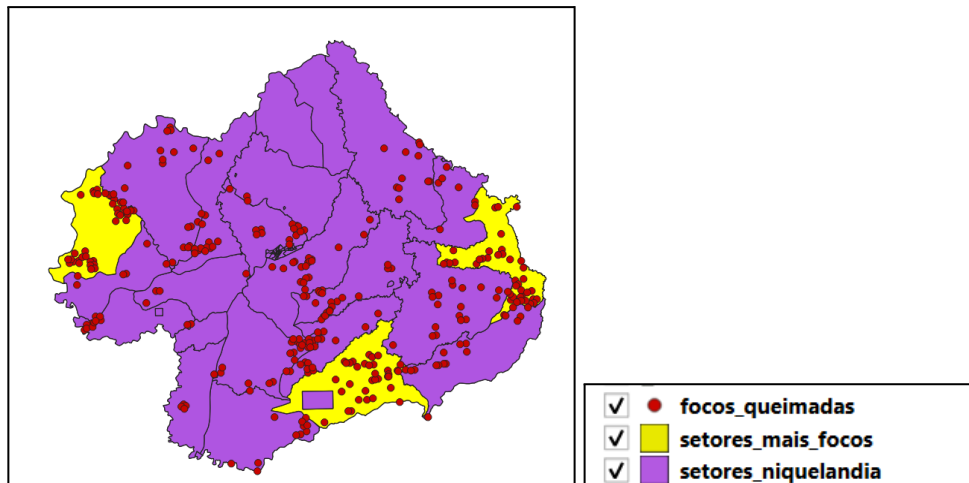

fid	ID1	CD_GEOCODI	TIPO	CD_GEOCODD	NM_DISTRI	CD_GEOCODS	NM_SUBDIST	CD_GEOCODM	NM_MUNICIP	NM_MESO	NM_MICRO	num_focos_ref
1	45	503151	RURAL	521460610	SÃO LUIZ DO T...	521460610	SÃO LUIZ DO T...	5214606	NIQUELÂNDIA	NORTE GOIANO	PORANGATU	42
2	54	503163	RURAL	521460615	TUPIRAÇABA	521460615	TUPIRAÇABA	5214606	NIQUELÂNDIA	NORTE GOIANO	PORANGATU	36
3	48	503154	RURAL	521460610	SÃO LUIZ DO T...	521460610	SÃO LUIZ DO T...	5214606	NIQUELÂNDIA	NORTE GOIANO	PORANGATU	33
4	15	503137	RURAL	521460605	NIQUELÂNDIA	521460605	NIQUELÂNDIA	5214606	NIQUELÂNDIA	NORTE GOIANO	PORANGATU	26
5	55	503164	RURAL	521460615	TUPIRAÇABA	521460615	TUPIRAÇABA	5214606	NIQUELÂNDIA	NORTE GOIANO	PORANGATU	22
6	62	503168	RURAL	521460625	VILA TAVEIRA	521460625	VILA TAVEIRA	5214606	NIQUELÂNDIA	NORTE GOIANO	PORANGATU	22
7	46	503152	RURAL	521460610	SÃO LUIZ DO T...	521460610	SÃO LUIZ DO T...	5214606	NIQUELÂNDIA	NORTE GOIANO	PORANGATU	20
8	50	503156	RURAL	521460610	SÃO LUIZ DO T...	521460610	SÃO LUIZ DO T...	5214606	NIQUELÂNDIA	NORTE GOIANO	PORANGATU	18
9	47	503153	RURAL	521460610	SÃO LUIZ DO T...	521460610	SÃO LUIZ DO T...	5214606	NIQUELÂNDIA	NORTE GOIANO	PORANGATU	16
10	49	503155	RURAL	521460610	SÃO LUIZ DO T...	521460610	SÃO LUIZ DO T...	5214606	NIQUELÂNDIA	NORTE GOIANO	PORANGATU	15
11	59	503165	RURAL	521460615	TUPIRAÇABA	521460615	TUPIRAÇABA	5214606	NIQUELÂNDIA	NORTE GOIANO	PORANGATU	15
12	63	503169	RURAL	521460625	VILA TAVEIRA	521460625	VILA TAVEIRA	5214606	NIQUELÂNDIA	NORTE GOIANO	PORANGATU	12
13	43	503149	RURAL	521460610	SÃO LUIZ DO T...	521460610	SÃO LUIZ DO T...	5214606	NIQUELÂNDIA	NORTE GOIANO	PORANGATU	11
14	57	503161	RURAL	521460615	TUPIRAÇABA	521460615	TUPIRAÇABA	5214606	NIQUELÂNDIA	NORTE GOIANO	PORANGATU	11
15	16	503138	RURAL	521460605	NIQUELÂNDIA	521460605	NIQUELÂNDIA	5214606	NIQUELÂNDIA	NORTE GOIANO	PORANGATU	10
16	44	503150	RURAL	521460610	SÃO LUIZ DO T...	521460610	SÃO LUIZ DO T...	5214606	NIQUELÂNDIA	NORTE GOIANO	PORANGATU	7

Exercício 13 - Exercício Proposto – Potencial de erosão de Niquelândia

Com base no mapa de setores censitários do IBGE do município de Niquelândia-GO utilizado no exercício 12, **criar um mapa que mostre potencial de erosão do solo em cada setor censitário em função da vulnerabilidade de uso do solo e da amplitude topográfica** de acordo com a seguinte relação:

$$((\text{amplitude topográfica} * 3 / 785) + \text{vulnerabilidade}) / 2$$



onde: a **amplitude topográfica** virá da base de altimetria do Copernicus Global DSM e a vulnerabilidade do mapa de Uso do Solo do CIEG.

Os dados necessários são:

- Mapa de setores censitários criado no exercício 12 (resultado da união dos 4 distritos) que foi importado para um banco com o gerenciador Geopackage ou PostGIS.
- Mapa do modelo numérico de terreno (altitude) do Copernicus Global DSM com resolução de 30 metros que cobre totalmente município de Niquelândia. Vamos utilizar o complemento OpenTopography DEM Downloader para obter o dado.
- Mapa de Uso do Solo (arquivo “uso_solo.shp”)

Os procedimentos são:

1 – Instalar o complemento OpenTopography DEM Downloader e obter a chave de acesso [OpenTopography](https://opentopography.org/) - *High-Resolution Topography Data and Tools*.

- Adquirir a chave no site : <https://opentopography.org/>
- Clique em (Request na API Key)
- Em **Log In** clique “Create new login” e preencha os dados. Após submeter os dados um email será enviado para ativar a conta do usuário.
- Clique no link enviado por email e faça o login com senha cadastrada.
- Clique em “Get na API Key”. O valor da chave é apresentado. Copie e cole em um arquivo TXT criado com o NotePad++ para usos futuros com o complemento do QGIS.
- Carregue a tabela “setores_niquelandia” que está no banco e clique em  Aproximar à para estender a camada de setores em toda a área de desenho, pois desejamos que o DEM do Copernicus sobreponha toda área da camada.
- No menu do QGIS [Raster][OpenTopography DEM][OpenTopography DEM Downloader] abra janela do complemento e preencha os campos abaixo.
- (Select DEM to download ▼ Copernicus Global DSM 30 m)
 - (Define extend to download) ( . ▼) [Usar a Extensão Atual da Tela do Mapa...] * note que as coordenadas são preenchidas no campo.
 - (Enter your API key <cole aqui sua chave>)
 - (... ▼) [Salvar no arquivo...] use o nome “DEM_Copernicus_Niquelandia.tif”

2 – Camada é criada para o arquivo “DEM_Copernicus_Niquelandia.tif” salvo localmente.

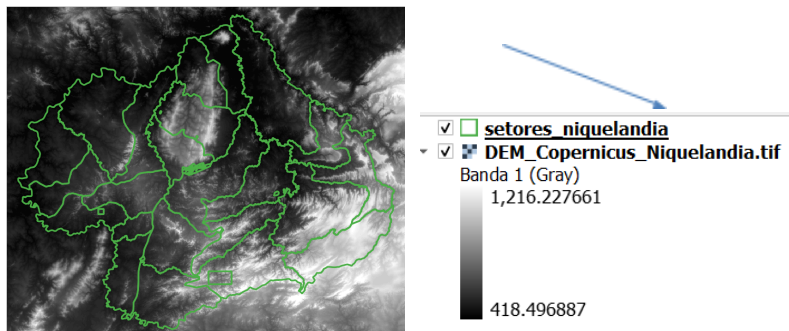

3 – Criar camada para arquivo “uso_solo.shp” (informar o sistema de projeção em coordenadas geográficas do modelo SAD69 – SRS 4618). Verificar se há geometrias inválidas e neste caso criar um novo arquivo ShapeFile sem erros.

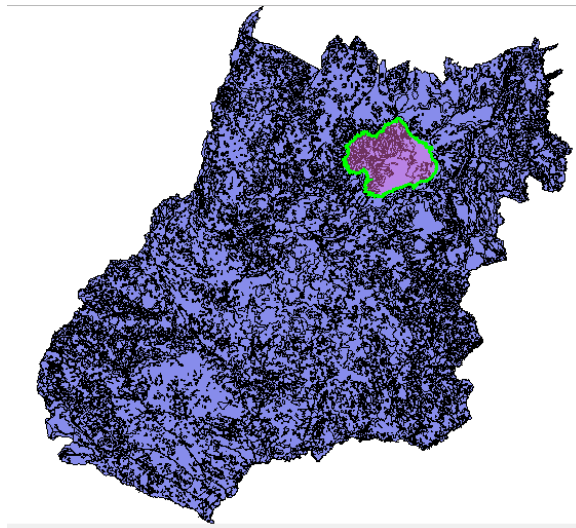

NOTA: Teremos de criar uma camada matricial a partir de um atributo do mapa de uso do solo que identifica a vulnerabilidade ambiental, mas isso não será feito para todo estado de Goiás o que demandaria maior espaço de armazenamento, mas sim para um recorte desse mapa que cobre todo limite do município de Niquelândia. Utilizaremos o mapa de municípios de GO para extrair o limite de Niquelândia.

4 – Criar camada para os municípios de GO disponível no banco (*municipio.shp*). Execute uma consulta por atributo para selecionar o município de Niquelândia e salve o polígono selecionado criando um arquivo ShapeFile fora do banco de nome "*limite_nique.shp*". O limite desse município será utilizado para recortar o mapa de Uso do Solo. Porém, note que não há um ajuste perfeito entre o limite do município e os limites dos setores (figura abaixo). Como queremos um recobrimento total entre o mapa de uso do solo e os setores, criaremos um "buffer" de 400 metros para aumentar o limite do município.

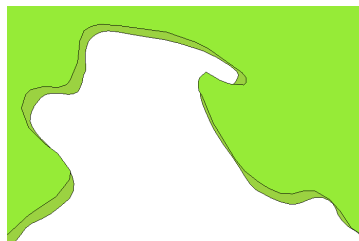

5 – Criar um buffer de 400 m a partir da camada com limite de Niquelândia, mas como a camada está em unidade graus, utilize o SRS = 29193 para que a distância possa ser informada em metros e assim criar o arquivo "*buffer_nique.shp*". O resultado final deve conter um único polígono que engloba a área interno do município mais a área do buffer de 400 metros.

6 – Recorte o mapa de Uso do Solo com este limite de Niquelândia ampliado de 400m.

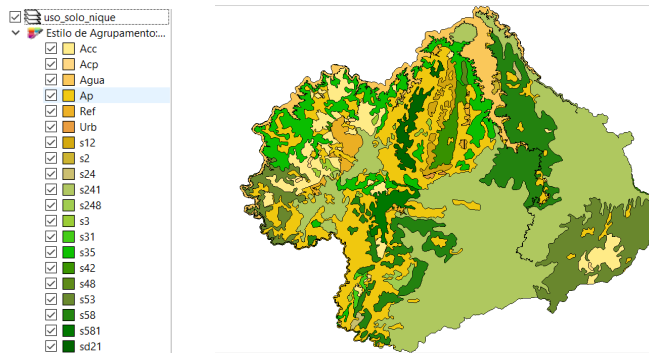

7 – Note que o mapa de uso criado acima tem um atributo de nome “vulnerab” que é a vulnerabilidade das classes de uso e utiliza o intervalo de 1(menos vulnerável) a 3 (mais vulnerável). Utilizar o processamento de preenchimento de atributos [Vetorial para Matricial] para criar uma camada matricial que tenha os valores de vulnerabilidade em cada ponto da imagem no TerraView ou menu [Raster][Converter][> Converter vetor para raster (rasterizar)...] no QGIS. Utilize a resolução de saída de 0.0002 graus (equivalente a 20 m) uma vez que a camada está no SRS = 4618. Para camada de saída utilize “uso_solo_nique_vul.tif”.

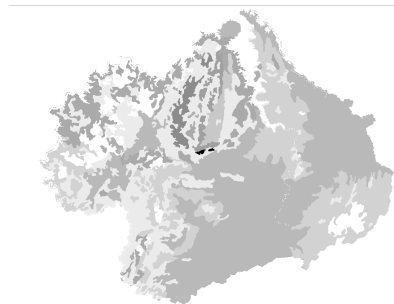

8 – Calcular a vulnerabilidade média para cada setor de Niquelândia. A sobreposição dos limites dos setores com a imagem da vulnerabilidade resultará uma nova coluna (atributo) no mapa de setores com cálculo do valor médio (tipicamente uma operação zonal). Utilizar o processamento de preenchimento de atributos [Matricial para Vetorial] no TerraView ou a ferramenta de **Estatística zonais** no item **Análise de dados Raster** do QGIS. A camada matricial de entrada utilize “uso_solo_nique_vul.tif” e a vetorial os setores de Niquelândia. Note o resultado na tabela da nova camada.

9 – Repetir o procedimento para calcular a altitude mínima, máxima e a amplitude topográfica média para cada setor de Niquelândia. A sobreposição dos limites dos setores com a imagem da altimetria resultará em três novas colunas (atributos) no mapa de setores com cálculo do valor mínimo, máximo e amplitude (tipicamente uma operação zonal). A camada matricial de entrada utilize o *mosaico do SRTM* e a camada vetorial *setores de Niquelândia resultado do passo anterior*. Note o resultado na tabela da nova camada.

10 – Adicione um atributo do tipo REAL de nome “potencial_erosao” e utilize a opção “Alterar dados de uma coluna” no TerraView ou Calculadora de Campo do QGIS sobre este novo atributo. Editar a seguinte expressão sobre os atributos criados nos passos 8 e 9:

$$((\text{amplitude} * 3 / 785) + \text{vulnerabilidade_media}) / 2$$

13 – Criar uma legenda do tipo Quantil em 6 partes sobre o “potencial_erosao”.

